

Düzce il Özel İdaresi

2013 YILI
FAALİYET RAPORU

SUNUŞ

Mahalli Müşterek nitelikte kamu hizmetlerinin yürütülmesi sırasında halka hesap veren demokratik şeffaf, öngörülebilir ve iyi yönetim ilkelerinin egemen olduğu bir mahalli idare yapısının oluşması amacıyla mahalli idarelerde yeniden yapılanma çalışmaları başlatılmış ve bu idarelerin görev sorumluluk ve hizmet alanında birçok temel düzenleme geçtiğimiz yıllarda gerçekleştirilmiştir.

Bu kapsamda gerek İl Özel İdaresi mevzuatında gerekse kamu mali mevzuatında yapılan yasal düzenlemeler stratejik plan, performans program, faaliyet raporu vb. gibi unsurlar ön plana çıkmıştır. İşte bu anlayış sonucu 2007-2011 yıllarını kapsayan Düzce Stratejik Planı İl Genel Meclisinde kabul edilerek yürürlüğe girmiş 2009 yılında yapılan mahalli idareler seçimleri nedeniyle İl Özel İdaresinin Kurumsal Stratejik Planı 2010-2014 dönemi için yeniden hazırlanarak İl Genel meclisince kabul edilmiştir.



5018 sayılı Kamu Mali Yönetimi ve Kontrol Kanunu'nun 41. maddesi, İl Özel İdaresi Kanunu'nun 39. maddesi ve Kamu İdarelerince Hazırlanacak Faaliyet Raporları Hakkında Yönetmelik doğrultusunda İdaremiz 2013 yılı Faaliyet Raporu hazırlanmıştır. Bu Raporla İl Özel İdaremizin kendi öz kaynakları ve devletin desteği ile yapmış olduğu faaliyetler ve gerçekleştirme durumları belirtilmiştir.

2013 yılında öz kaynaklarımızdan Eğitim hizmetleri için 4.804.469,12-TL, Spor Hizmetleri için 60.080,72-TL, Tarım Hizmetleri için 211.75199-TL, Sosyal Hizmetler için 133.035,08-TL, Kültür ve Turizm hizmetleri için 126.252,90-TL, Sağlık Hizmetleri için 244.458,62-TL, Acil Afet Hizmetleri için 352.670,77-TL, ve Çevre Orman hizmetleri için 79.933,66-TL, Su Hizmetleri (Boru Alımı) için 958.604,39-TL Yol yapım bakım Hizmetleri için 8.829.284,87-TL, Kanalizasyon Hizmetleri için 155.882,80-TL olmak üzere toplam 15.956.424,92 TL gider yapılmıştır. Ayrıca köylerimize daha rahat ulaşım yapılması için gerekli olan sıcak asfalt teminini sağlamak amacıyla 2013 yılında 2.395.400,00 TL masraf yapılarak asfalt plenti tesisi kurularak faaliyete geçmiştir.

2013 yılında Ek bütçelerle Tahmini Bütçemiz 29.640.000,00 TL ye ulaşmış 36.626.486,82 TL giderle % 123,57 olarak gerçekleşmiş gider fazlası bir yıl öncesi devreden ödeneklerden karşılanmıştır. 29.640.000,00 Gelir tahminine karşılık 27.007.972,91 TL gelir tahsilatı yapılarak % 91,12 gerçekleştirme sağlanmıştır.

2013 yılında çağdaş yönetim anlayışıyla devam eden dönüşüm sürecinde, saydamlık ve hesap verme sorumluluğu prensibi çerçevesinde, yürütülen özellikle köy içi yollarımızda parke taşı ve ana grup yollarımızda asfalt gibi altyapı çalışmaları ve diğer yatırımlarda büyük mesafeler kat edilmiştir. Sağlık, eğitim, gençlik ve spor, güvenlik, kültür ve turizm, sosyal hizmet ve yardımlar, bayındırlık ve iskân, ilin çevre düzeni planı, erozyonun önlenmesi, ilköğretim kurumlarına arsa temini ile binaların yapımı ve onarımı ile diğer ihtiyaçların karşılanması aşamasında ilimize önemli hizmetler kazandırılmıştır.

Yapılan çalışmaların özetlendiği 2013 yılı faaliyet raporu siz değerli Meclis Üyelerimizin ve müteakiben de Düzce halkının görüş, değerlendirme ve eleştirilerine sunulmuş olacaktır. Bu konudaki görüş ve değerlendirmeleriniz daha sonraki yıllarda yapılacak çalışmalarımıza rehber ve ışık olacaktır.

El birliği ile yapılan bu çalışmalarda mesai mefhumu gözetmeksizin, tam bir tarafsızlık çerçevesinde, hakkaniyet ve adalet prensibiyle, fedakârlıkla gayret gösteren İl Genel Meclis Üyelerine, komisyonlara ve İl Özel İdaresi çalışanlarına teşekkür ediyor, 2013 yılı faaliyetlerinin gerçekleşmesinde ve Faaliyet Raporu'nun hazırlanmasında emeği geçen çalışma arkadaşlarımı gayretlerinden dolayı kutluyor, başarılarının devamını diliyorum.

Ali İhsan SU
Vali

İÇİNDEKİLER

I-) GENEL BİLGİLER

A- Düzce Genel Tanıtımı

B- Misyon ve Vizyon

C- Yetki, Görev ve Sorumluluklar

D- İdareye İlişkin Bilgiler

1- Fiziksel Yapı

2- Örgüt Yapısı

3- Bilgi ve Teknolojik Kaynaklar

4- İnsan Kaynakları

5- Sunulan Hizmetler

6- Yönetim ve İç Kontrol Sistemi

II-) AMAÇ ve HEDEFLER

A- İdarenin Amaç ve Hedefleri

B- Temel Politikalar ve Öncelikler

III) FAALİYETLERE İLİŞKİN BİLGİ VE DEĞERLENDİRMELER

A- Mali Bilgiler

1- Bütçe Uygulama Sonuçları

2- Temel Mali Tablolara İlişkin Açıklamalar

3- Mali Denetim Sonuçları

4- Diğer Hususlar

IV-) DEĞERLENDİRİLME

V-) ÖNERİ VE TEDBİRLER

1-) GENEL BİLGİLER

Düzce İl Özel İdaresi yeni yapılanmasına geçmeden önce 2013 mali yılına ait faaliyet raporunu 17 Mart 2006 da ve 26111 Sayılı Resmi Gazetede yayınlanarak yürürlüğe giren “Kamu İdarelerince Hazırlanacak Faaliyet Raporları Hakkında Yönetmelik” hükümleri gereğince gelecek yıllardaki rapor formatına ışık tutacak bir biçimde hazırlanmaya çalışılmıştır. Bundan sonraki yıllarda bu format, performans hedefleri dikkate alınarak daha da geliştirilecek ve rapor esas olarak performans hedefleri temel alınarak hazırlanacaktır. 2013 mali yılının harcamaları ve faaliyetleri önce bilgi için İl Genel Meclisi ve Encümen faaliyetleri çerçevesinde ve daha sonra ise performans açısından iç hizmet ve dış hizmet birimleri bazında ele alınmıştır.

Faaliyet raporunun hazırlarken öncelikle vizyon, misyon ve değerlerimize değindik. Çünkü tüm yatırımlarımız ve faaliyetlerimiz bundan böyle belirlediğimiz vizyon, misyon ve ilkelerle, beş yıllık dönemler halinde hazırladığımız stratejik planlar doğrultusunda gerçekleştirilecektir.

A- Düzce Genel Tanıtımı

Düzce'nin bilinen tarihi M.Ö. 1390 yıllarına kadar gitmektedir. Bu zaman içinde yöre, birçok kavmin ve Devletin istilasına maruz kalmıştır. Bu nedenle, çevre tarih öncesi ve sonrası Frig, Lidya, Pers, Roma, Bizans, Selçuk ve Osmanlı uygarlıklarının izlerini taşımaktadır. Yörenin Osmanlı hakimiyetine geçişi Orhan Gazi'nin Komutanlarından Konuralp Bey tarafından 1323 yılında gerçekleşmiştir.

17 Ağustos 1999 ve 12 Kasım 1999 depremlerini yaşayan Düzce 09 Aralık 1999 tarihli Bakanlar Kurulu kararıyla İl Statüsüne kavuşturulmuştur.

Karadeniz Bölgesi'nde yer alan Düzce'nin kuzeyinde Akçakoca, kuzeydoğusunda Yığılca, kuzeybatısında Çilimli ve Cumayeri, batısında Gümüşova ile güneydoğusunda Gökaya ilçesi bulunmaktadır. Düzce, Bolu ili topraklarının batı ve kuzeyinde, Sakarya ilinin doğusunda ve Zonguldak ilinin güneybatısında yer alır. Kuzeyinde Karadeniz ile sınırdır. Diğer illerle sınırlarını tabii sınırlar oluşturur. Bu sınırlar kuzeybatıda Sakarya ile Melen Çayı, batı ve güneyde dağların üst kısımları oluşturur. İli çeviren dağların ortasında Düzce Ovası yer alır. Düzce Ovasını Büyük ve Küçük Melen çayları, Aksu ve Uğur Suyu sulamaktadır. Efteni Gölü'nün (Melen) kuzeybatısından çıkan Büyük Melen Çayı kuzeyde Karadeniz'e dökülür. Babadağı'nın eteklerinden kaynaklanarak batıya doğru akan Küçük Melen Çayı Efteni Gölü'nü besler. Küçük Melen'in üzerinde Hasanlar Barajı kurulmuştur. Hasanlar Baraj Gölü de ilin en büyük gölüdür. Deniz seviyesinden yüksekliği 160 m. olan Düzce'nin yüzölçümü 2.593 km² olup, toplam nüfusu 346.493'dır.

ULAŞIM

Karayolu:

Düzce, Türkiye'nin en büyük iki ili olan Ankara ve İstanbul'u birbirine bağlayan TEM otoyolu ve D-100 karayolu üzerinde bulunduğundan ulaşım son derece kolaydır.

Denizyolu:

Düzce İli Akçakoca İlçesi ile Karadeniz'e açılmakta olup, Akçakoca iskele barınağı ticari amaçlarla kullanılmaktadır. Ancak Denizyolu ile yolcu ve yük taşımacılığı yapılmamaktadır

DÜZCE MERKEZ GAZİANTEP CADDESİ.



AKÇAKOCA KAYALIKLAR



CUMAYERİ DOKUZDEĞİRMEN RAFTİNG ALANI



ÇİLİMLİ ŞEHİR İÇİ



GÖLYAKA EFTENİ GÖLÜ



GÜMÜŞOVA GENEL BAKIŞ



KAYNAŐLI TOPUK YAYLASI



YIĐILCA HASANLAR BARAJI



B- Vizyon, Misyon ve İlkeler

Vizyonumuz

Çağdaş, güvenilir, yerinden yönetim anlayışını yerleştirmiş, kıır-kent arasındaki farklılıkları en aza indiren, hizmet sunumunda kaliteyi esas alan;

Katılımcılık ve aktif hemşehrlik: Karar alma ve uygulamada yurttaş katılımını ön planda tutar ve sorumluluk verir.

Saydamlık: Tüm faaliyetlerini süreç ve sonuç aşamalarında kamunun bilgisine sunar.

Hesap verebilirlik: Tüm faaliyetlerinin sonuçlarından sorumluluk duyar.

Sosyal içirme: Tüm yurttaşlara ihtiyaçları doğrultusunda ve kıır-kent arasındaki hizmet farklılıklarının azaltan bir anlayışla hizmet sunar.

Misyonumuz

Yasayla belirlenen mahalli müşterek nitelikteki ihtiyaçların karşılanması için diğer kurumlarla olan hizmet çakışmalarını en aza indirerek kurum kaynaklarını öncelikli olarak eğitim, sağlık, sosyal yardım, spor, kültür ve turizm sektörlerine tahsis etmektir. Böylece bu alanlardaki sorunları önemli ölçüde çözerek halkın mutluluğunu sağlamak temel amacımızdır. Bunun dışında yasayla belirlenen diğer görev alanlarındaki hizmetleri de eşitsizlik ve adaletsizlikleri ortadan kaldırarak verimli ve etkili bir şekilde halkın yararına sunmaktır.

İlkelerimiz;

Düzce İl Özel İdaresi Kurumu çalışanlarına rehberlik etmek ve halkımızın beklentilerine karşılık vermek üzere on temel ilke belirlemiştir ve bunlar aşağıdaki gibidir:

Liderlik ve öncülük etme.

Dürüstlük ve güvenilirlik.

Şeffaflık.

İş ve çalışma ahlakı.

Kalite bilincine sahip olma ve kalite duyarlılığı.

Titizlik ve özen.

Zamanındalık ve sürelerle uyum.

Kaynakların tahsisinde önceliklere göre hareket etme.

Her bakımdan eşitlik ve adalet.

Verimlilik ve etkililik.

İlkelerimiz tutum, davranış ve düşünce biçimimizi yansıtır. İlkelerimiz vatandaşlarımıza karşı aynı zamanda taahhütlerimizdir. Tüm personelimiz ilkelerimiz konusunda eğitilmişler ve bu ilkelere göre hareket etmeleri için duyarlılık geliştirme eğitimlerine alınmışlardır. Planlı çalışma dönemine girilmekle birlikte ilkeler üzerindeki duyarlılığımız da artmıştır.

C- Yetki, Görev ve Sorumluluklar

İl özel idaresi mahalli müşterek nitelikte olmak şartıyla;

Gençlik ve spor, sağlık, tarım, sanayi ve ticaret; Belediye sınırları il sınırı olan Büyükşehir Belediyeleri hariç" ilin çevre düzeni planı, bayındırlık ve iskân, toprağın korunması, erozyonun önlenmesi, kültür, sanat, turizm, sosyal hizmet ve yardımlar, yoksullara mikro kredi verilmesi, çocuk yuvaları ve yetiştirme yurtları; ilk ve orta öğretim kurumlarının arsa temini, binalarının yapım, bakım ve onarımı ile diğer ihtiyaçlarının karşılanmasına ilişkin hizmetleri il sınırları içinde,

İmar, yol, su, kanalizasyon, katı atık, çevre, acil yardım ve kurtarma, orman köylerinin desteklenmesi, ağaçlandırma, park ve bahçe tesisine ilişkin hizmetleri belediye sınırları dışında,

Yapmakla görevli ve yetkilidir.

D- İDAREYE İLİŞKİN BİLGİLER

Kurumsal Yapı

İl özel idareleri uzun yıllar bir kısım yetkilerini merkezi yönetime, bir kısım yetkilerini de belediyelere kaptıran bir kurum olarak kalmıştır. Fakat yeni çıkan yasayla birlikte yeniden bir diriliş süreci içine girilmiş durumdadır. Bununla birlikte bir taraftan merkezi teşkilatın il ve bölge müdürlükleriyle ve diğer taraftan ise belediyelerle görev ve yetki karmaşası yaşanmaya devam etmektedir.

5302 sayılı Kanun'a göre il özel idaresinin görevleri iki grup altında sıralanmıştır: İl sınırları içinde ve belediye sınırları dışında.

Buna göre, il özel idaresinin dış hizmetlerle ilgili görevlerini; (a) eğitim, (b) sağlık, (c) bayındırlık ve iskân, (ç) tarım, (d) sosyal hizmetler, (e) sanayi ve ticaret, (f) kültür ve turizm, (g) çevre ve orman, (h) gençlik ve spor olmak üzere toplam dokuz grupta toplamak mümkündür.

Ancak il özel idarelerine verilen bu görevler genellikle tali bir niteliğe sahiptir. Diğer bir deyişle il özel idaresi bu sektörlerdeki tüm yatırım ve faaliyetleri belirleyici bir durumda değildir. Örneğin, bayındırlık denilince esas olarak ilçe ve beldeleri birbirine bağlayan yollarla ilgili hizmetler anlaşılmaktadır. Yine eğitim denilince okullara yapılan yatırım ve desteklerin bir bölümü akla gelmektedir. Söz konusu sektörün bir bütün olarak ve tüm işlevleriyle birlikte desteklenmesi, değerlendirilmesi ve stratejilerinin belirlenmesi söz konusu olamamaktadır. Çünkü daha geniş ve kapsamlı yatırımları gerektiren bu tür planlar ve yatırımlar merkezi idare tarafından yapılmaya devam etmektedir. Önümüzdeki günlerde Temel Kamu Kanunu'nun çıkmasıyla bu konudaki belirsizliklerin giderilmesi beklenmektedir.

04.03.2006 tarihinde Resmi Gazete'de yayımlanarak yürürlüğe giren 5302 sayılı Kanunla il özel idaresinin organları il genel meclisi, il encümeni ve vali olarak tanımlanmıştır. Aşağıdaki bölümlerde bu organların il özel idaresiyle olan ilişkileri üzerinde durulmuştur.

İl Genel Meclisi

İl genel meclisi, il özel idaresinin karar organıdır ve ilgili kanunda gösterilen esas ve usullere göre ildeki seçmenler tarafından seçilmiş üyelere oluşur. İl genel meclisine kanunla özel yetkiler verilmiştir. Örneğin, meclis il özel idaresinin ve bağlı kuruluşlarının kadrolarının ihdas, iptal ve değiştirilmesine karar verebilmektedir. İl genel meclisi üyeleri arasından gizli oyla seçilen il genel meclisi başkanı tarafından yönetilir. Meclis başkanı, meclis çalışmalarında düzeni sağlamakla yükümlüdür. Gündem, meclis başkanı tarafından belirlenir ve üyelere en az üç gün önceden bildirilir. Valinin önerdiği hususlar gündeme alınır.

İl genel meclisi tarafından alınan kararların tam metni, en geç beş gün içinde valiye gönderilir. Vali, hukuka aykırı gördüğü kararları, yedi gün içinde gerekçesini de belirterek yeniden görüşülmek üzere il genel meclisine iade edebilir. Valiye gönderilmeyen meclis kararları yürürlüğe girmez. Vali tarafından itiraz edilmeyen kararlar ile yeniden görüşülmesi istenip de il genel meclisi üye tam sayısının salt çoğunluğuyla ısrar edilen kararlar kesinleşir. Fakat valinin meclisin ısrarı ile kesinleşen kararlar aleyhine idarî yargıya başvurma yetkisi vardır.

Kanuna göre il genel meclisi, il özel idaresini periyodik olarak denetler. Bunun için il genel meclisi, her yılın ocak ayında yapılacak toplantısında il özel idaresinin bir önceki yıl gelir ve giderleri ile hesap ve işlemlerinin denetimi için kendi üyeleri arasından gizli oyla ve üye sayısı üçten az, beşten çok olmamak üzere bir denetim komisyonu oluşturur. Komisyon, her siyasî parti grubunun ve bağımsız üyelerin il genel meclisindeki üye sayısının meclis üye tam sayısına oranlanması suretiyle oluşturulur. Komisyon, çalışmasını şubat ayı sonuna kadar tamamlar ve buna ilişkin raporunu, Mart ayının on beşine kadar meclis başkanlığına sunar.



Muzaffer BULBÜL
(Merkez)
İl Genel Meclisi BAŞKANI



İsmail AKALIN
(Çilimli)
Meclis I. Başkan Vekili



İbrahim CANBOLAT
(Cumayeri)
Meclis II. Başkan Vekili



Harun VEZİROĞLU
(Kaynaşlı)
Katip Üye



Mustafa TOK
(Çilimli)
Katip Üye



Sinan AYDIN
(Merkez)



Ayhan HACIİSLAMOĞLU
(Merkez)



İsa BİLÇİN
(Merkez)



Ahmet TURHAN
(Merkez)



Adem DURSUN
(Merkez)



İbrahim BİLGİN
(Akçakoca)



Ergin ÖZENSEL
(Akçakoca)



Nedim ALBAYRAK
(Akçakoca)



Kazım SAĞLAM
(Cumayeri)



Necmi KAP
(Gölyaka)



Muhterem PARLAK
(Gölyaka)



Hasan ARSLAN
(Gümüşova)



Sema ÇELEBİ
(Gümüşova)



Muharrem ŞEN
(Kaynaşlı)



M. Zeki ŞAHİN
(Yığılca)



İsmail ARSLAN
(Yığılca)

İl Encümeni

Kanuna göre il encümeni, valinin başkanlığında, il genel meclisinin her yıl kendi üyeleri arasından bir yıl için gizli oyla seçeceği beş üye ile biri malî hizmetler birim amiri olmak üzere valinin her yıl birim amirleri arasından seçeceği beş üyeden oluşur. Böylece encümenin toplam 11 kişiden oluşması öngörülmüştür. Valinin katılmadığı encümen toplantısına genel sekreter başkanlık eder. İl encümeni, Yönetim Komitesi veya İcra Komitesi gibi vazife görür. Encümenin en önemli görevi stratejik plan ve yıllık çalışma programı ile bütçe ve kesin hesabı inceleyip il genel meclisine görüş bildirmektir. Encümenin, haftada en az bir defa üye tam sayısının salt çoğunluğuyla toplanması öngörülmüştür.

İl encümeni ile vali arasındaki ilişkiler de önemli olan bir konudur. Kanuna göre Vali kanun, tüzük, yönetmelik ve il genel meclisi kararlarına aykırı gördüğü encümen kararının bir sonraki toplantıda tekrar görüşülmesini isteyebilir. Encümen, eğer kararında ısrar ederse karar kesinleşir. Bu takdirde, vali, kesinleşen encümen kararının uygulanmasını durdurur ve idari yargı mercilerine yürütmeyi durdurma talebi ile birlikte on gün içinde başvurur. Bu uygulamayla bir taraftan kararların uygulanmasına sürat getirilmek istenmiş ve diğer taraftan ise valinin de her halükarda gücü ve vesayet yetkisi korunmuştur.

Vali

Kanuna göre vali, il özel idaresinin başı ve tüzel kişiliğinin temsilcisidir. Bu niteliği ile aynı zamanda il encümeninin başkanıdır. Vali, il özel idaresinin en üst amiri olarak kurumu yönetmek, hak ve menfaatlerini korumakla yükümlüdür. Kanun valiyeye il özel idaresini stratejik plana uygun olarak yönetmek, il özel idaresinin kurumsal stratejilerini oluşturmak, bu stratejilere uygun olarak bütçeyi hazırlatmak, faaliyetlerin ve personelin performans ölçütlerini belirlemek, uygulamak, izlemek ve bunlarla ilgili raporları meclise sunmak görevini vermiştir.

Valinin stratejik planla ilgili belirli yükümlülükleri vardır. Vali, mahallî idareler genel seçimlerinden itibaren altı ay içinde stratejik planı hazırlatmak zorundadır. Stratejik plan; kalkınma planı ve programları ile varsa bölge planına uygun olarak hazırlanır. Stratejik plan ve ayrıca ilgili olduğu yılbaşından önce de yıllık performans planı vali tarafından il genel meclisine sunulur. Stratejik plan, varsa üniversiteler ve meslek odaları ile konuyla ilgili sivil toplum örgütlerinin görüşleri alınarak hazırlanır ve il genel meclisinde kabul edildikten sonra yürürlüğe girer. Stratejik plan ve performans planı bütçenin hazırlanmasına esas teşkil eder ve il genel meclisinde bütçeden önce görüşülerek kabul edilir.

Kanun valinin görev ve yetkilerinden bir kısmını uygun gördüğü takdirde, yöneticilik sıfatı bulunan vali yardımcılara, il özel idaresi görevlilerine veya ilçelerde kaymakamlara devredebileceğini belirtmiştir.

1- Fiziksel Yapı

İl Özel idaresi Kültür Mahallesi Şehit Ruhsar sokaktaki 4 katlı kendi binasında ve Mergiç Köyü Mevkii sınırları içerisinde bulunan Bolu Köy Hizmetleri İl Müdürlüğü zamanında Düzce Şantiyesi olarak hizmet veren binaya ek olarak 1999 yılı depremi ve 2000 yılında Düzce Köy Hizmetleri İl Müdürlüğü kurulduktan sonra ek olarak yapılan prefabrik bina ile İdaremize ait işmerkezinin 3.katında hizmet vermektedir

2-Örgüt Yapısı

Düzce İl Özel İdaresinin 2006 yılında ki mevcut kurumsal yapısı mülga (13 Mart 1329 tarihli) İl Özel İdaresi Kanunu'nun 98 ve 99'uncu maddelerine göre yapılanmıştır. Bununla birlikte 22 Nisan 2006 Tarihinde yasalaşan İl Özel İdareleri Norm Kadro ilke ve esaslarına göre yapılanmasını Aralık 2006 ayında yapılmış ve fiili olarak 2007 yılbaşında geçilebilmiştir. 2013 yılındaki örgüt yapısı aşağıdaki gibidir .

- Genel Sekreter
- Genel Sekreter Yardımcısı
- Genel Sekreter Yardımcısı
- Mali Hizmetler Müdürlüğü
- İnsan Kaynakları ve Eğitim Müdürlüğü
- İmar Kentsel ve İyileştirme Müdürlüğü
- Destek Hizmetleri Müdürlüğü
- Çevre Koruma İşleri Müdürlüğü
- Ruhsat ve Denetim Müdürlüğü
- Bilgi İşlem Müdürlüğü
- Yazı İşleri Müdürlüğü
- Yatırım İnşaat Müdürlüğü
- Etüt Proje Müdürlüğü
- Tarımsal Hizmetler Müdürlüğü
- İlçe Özel İdare Müdürlükleri (7 ilçe).



Erdoğan ÜLKER
Yardımcısı
Genel Sekreter V.



Selim METİN
Genel Sekreter Yardımcısı



Necmettin ÇALIŞKAN
Genel Sekreter Yardımcısı



Ahmet Hayri TEKİN
Mali Hizmetler Müdürü



Mustafa EREZ
Yatırım İnşaat Müdürü



Şaban YALTIRAKLI
Destek Hizmetleri Müdürü



Ergin ALKAP
İnsan Kaynakları Eğitim Müd.



Seyfettin ARSLAN
Yazı İşleri Müdürü



Naci DİNÇ
Bilgi İşlem Müdürü



Metin ŞİMŞEK
Çevre Koruma ve Kont. Müd.

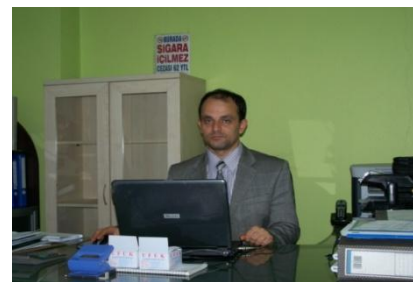

Fatih ERCAN
Etüt Proje Müdürü



Şükran Mutlu YAZICI
İmar Kentsel ve İyileştirme Müd.



Faruk KÜÇÜKTAŞ
Tarımsal Hizmetler Müdürü

İL ÖZEL İDARESİ ÖRGÜT ŞEMASI

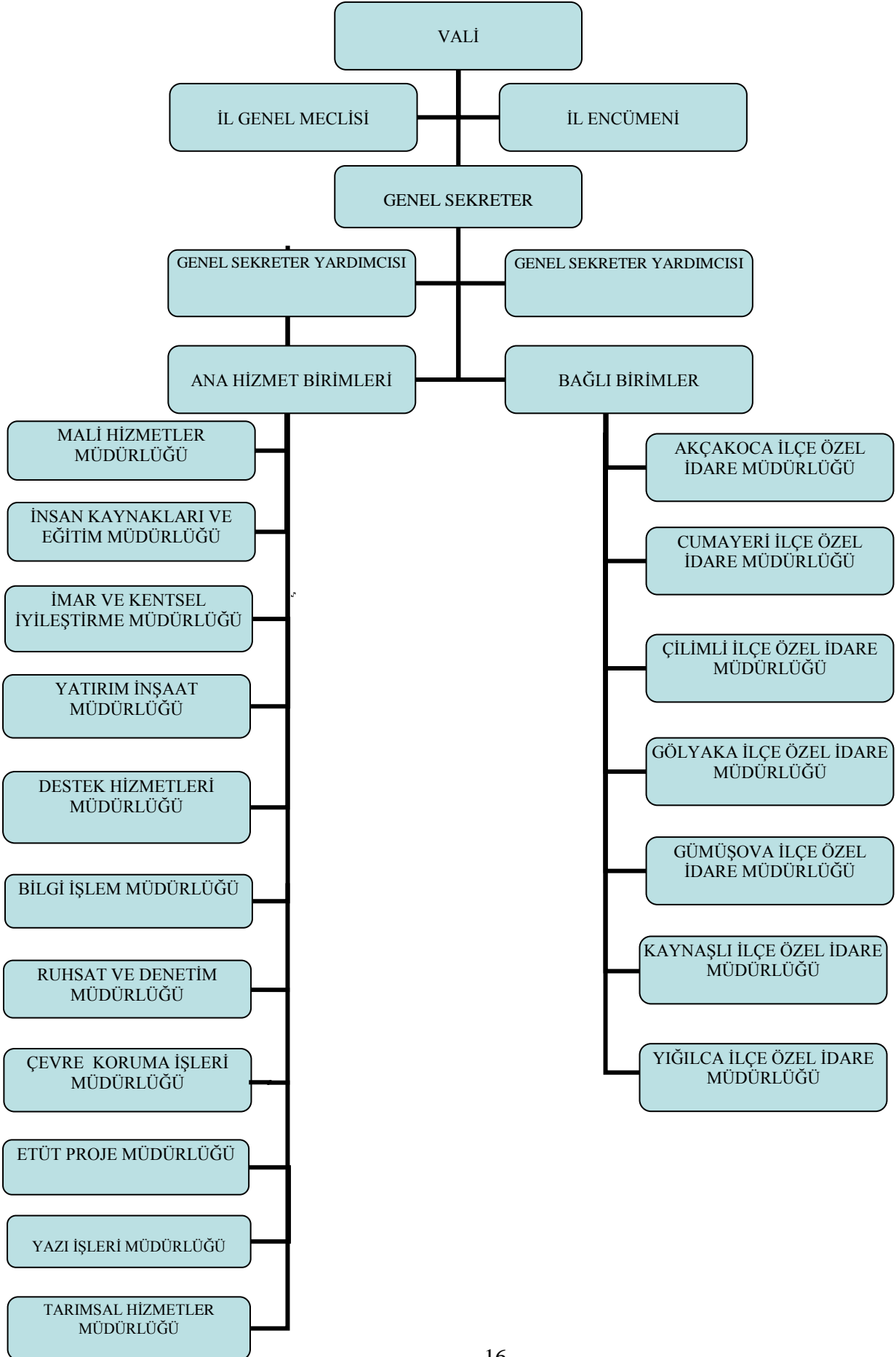

Mevcut organizasyonda ayrıca, Düzce Valiliği bünyesinde Terör ve Terörle Mücadeleden Doğan Zararların Karşılanması Hakkında Kanun gereği olarak kurulan “Zarar Tespit Komisyon Başkanlığı”nın sekreteryaya işlerini 2013 Yılında Yazı İşleri Müdürlüğüne yürütülmüştür.

2- Bilgi ve Teknolojik Kaynaklar

İlimiz ve İdaremizin 2010 yılında e-içişleri projesine dahil edilmiş olup; idaremizin personeline eğitim ve teknik destek yardımı yapılmaktadır. E-içişleri projesi ile ilgili alt yapı eksikliklerinin çoğunlukla tamamlanmış olup e-içişlerine devam edilmektedir. Bunun yanında idaremizin web sitesinin güncelleme ve teknik düzenleme işleri ile idaremize gelen BİMER müracaatlarına Bilgi İşlem Müdürlüğüne cevap verilmektedir.

Makine parkurumuzdaki araçların listesi aşağıdadır.

DÜZCE İL ÖZEL İDARESİ MAKİNE PARKI GENEL (02/2014)					
S NO	MARKA VE CİNSİ	PLAKA/İ.Ö.İ NO	AÇIKLAMA	AİT OLDUĞU KURUM / GÖREV YAPTIĞI YER	
	BİNEK ARAÇLAR		ŞOF./OPR./AÇIKL.	ADET	
1	Renault Europa Binek Oto.	81 DN 069		10	İl Özel İdaresi - Yığılca Kaym.
2	Toyota Land Cruiser Jeep	81 AR 202			İl Özel İdaresi - Düzce Valiliği
3	Hyundai Tucson CRDi VGT STYLE Jeep	81 DE 007			İl Özel İdaresi - Merkez
4	Palio Station Binek Oto.	81 AN 403			İl Özel İdaresi – Merkez
5	Opel Vectra Binek Oto.	81 AE 402			İl Özel İdaresi - Düzce Valiliği
6	Opel Astra Binek Oto.	81 AD 193			İl Özel İdaresi - Düzce Valiliği
7	Opel Astra Binek Oto.	81 AD 130			İl Özel İdaresi - Düzce Valiliği
8	Toyota Avensis Konfort 1.6 Binek Oto	81 DK 379			İl Özel İdaresi - Düzce Valiliği
9	Renault Megane Binek Oto.	81 DC 720			İl Özel İdaresi - Düzce Valiliği
10	Renault Kangoo Kapalı Kasa Kamyonet	81 AF 199			İl Özel İdaresi - Gençlik Spor İl Müdürlüğü
	PICK-UP				
11	Isuzu TFS 54 H20 Çift Sıra Koltuklu Pick-Up	81 BA 935 02-07024		7	İl Özel İdaresi - Merkez
12	Isuzu TFS 54 H20 Çift Sıra Koltuklu Pick-Up	81 BA 934 02-07025			İl Özel İdaresi - Merkez
13	Isuzu TFS 54 H20 Çift Sıra Koltuklu Pick-Up	81 BA 936 02-07026			İl Özel İdaresi - Merkez

14	Isuzu TFS 54 H20 Çift Sıra Koltuklu Pick-Up	81 BA 937 02-07027			İl Özel İdaresi - Merkez
15	Isuzu D-MAX 4x4 ATFS Çift Kabinli Pick-Up	81 BJ 471 12-07823			İl Özel İdaresi - Merkez
16	Isuzu D-MAX 4x4 ATFS Çift Kabinli Pick-Up	81 BJ 472 12-07824			İl Özel İdaresi - Merkez
17	Isuzu D-MAX 4x4 ATFS Çift Kabinli Pick-Up	81 BJ 473 12-07825			İl Özel İdaresi - Merkez
MİNİBÜS					
18	Ford Transit Minibüs	81 AN 401 01-08611		2	İl Özel İdaresi - Merkez
19	VolkswagenTransporter Caravelle Minibüs	81 DV 464			İl Özel İdaresi - Düzce Valiliği
YARDIMCI KAMYONLAR					
20	Mercedes LK 1513 (Damtrak Kamyon)	81 AK 436 76-10315		3	İl Özel İdaresi - Merkez
21	Mercedes LK 1513 (Damtrak Kamyon)	81 AK 425 78-10061			İl Özel İdaresi - Merkez
22	Mercedes LK 1513 (Damtrak Kamyon)	81 AK 412 78-10096			İl Özel İdaresi - Merkez
DAMPERLİ KAMYONLAR					
23	Mercedes 3031 K Damperli Kamyon	81 AK 963 00-10165		27	İl Özel İdaresi - Merkez
24	Mercedes 3031 K Damperli Kamyon	81 AK 962 00-10166			İl Özel İdaresi - Merkez
25	Mercedes 3031 K Damperli Kamyon	81 AK 446 00-10307			İl Özel İdaresi - Merkez
26	Mercedes 3031 K Damperli Kamyon	81 AK 445 00-10308			İl Özel İdaresi - Merkez
27	Mercedes 3031 K Damperli Kamyon	81 AK 442 00-10309			İl Özel İdaresi - Merkez
28	Mercedes 3031 K Damperli Kamyon	81 AK 443 00-10310			İl Özel İdaresi - Merkez
29	Mercedes Axor 3029 K 6x4 Damperli Kamyon	81 DS 029 10-10642			İl Özel İdaresi - Merkez
30	Mercedes Axor 3029 K 6x4 Damperli Kamyon	81 DS 030 10-10651			İl Özel İdaresi - Merkez
31	Mercedes Axor 3029 K 6x4 Damperli Kamyon	81 DS 031 10-10572			İl Özel İdaresi - Merkez
32	Mercedes Axor 3029 K 6x4 Damperli Kamyon	81 DS 032 10-10558			İl Özel İdaresi - Merkez
33	Mercedes Axor 3029 K 6x4 Damperli Kamyon	81 DS 033 10-10618			İl Özel İdaresi - Merkez
34	Mercedes Axor 3029 K 6x4 Damperli Kamyon	81 DS 034 10-10675			İl Özel İdaresi - Merkez
35	Mercedes Axor 3029 K 6x4 Damperli Kamyon	81 DS 035 10-10497			İl Özel İdaresi - Merkez
36	Mercedes Axor 3029 K 6x4 Damperli Kamyon	81 DS 036 10-10477			İl Özel İdaresi - Merkez
37	Mercedes Axor 3029 K 6x4 Damperli Kamyon	81 DS 037 10-10478			İl Özel İdaresi - Merkez
38	Mercedes Axor 3029 K 6x4 Damperli Kamyon	81 DS 038 10-10640			İl Özel İdaresi - Merkez

39	Man 18.220 FAX 4x4 Kar Bıçaklı Kamyon	81 AD 153 00-10037			İl Özel İdaresi - Merkez
40	Man 18.220 FAX 4x4 Kar Bıçaklı Kamyon	81 AD 154 00-10038			İl Özel İdaresi - Merkez
41	Dodge AS 950 Damperli Kamyon	81 DV 867 94-10082			İl Özel İdaresi - Kaynaşlı Kaym.
42	Dodge AS 950 Damperli Kamyon	81 DV 869 94-10083			İl Özel İdaresi - Kaynaşlı Kaym.
43	Dodge AS 950 Damperli Kamyon	81 DV 863 94-10084			İl Özel İdaresi - Merkez
44	Dodge AS 950 Damperli Kamyon	81 DV 864 94-10085			İl Özel İdaresi - Yığılca Kaym.
45	Dodge AS 950 Damperli Kamyon	81 DV 868 95-10063			İl Özel İdaresi - Akçakoca Kaym.
46	Dodge AS 950 Damperli Kamyon	14 DC 493 96-10071			İl Özel İdaresi - Akçakoca Kaym.
47	Dodge AS 950 Damperli Kamyon	81 DV 866 96-10073			İl Özel İdaresi - Yığılca Kaym.
48	Dodge AS 950 Damperli Kamyon	81 DV 865 96-10074			İl Özel İdaresi - Gölyaka Kaym.
49	Dodge AS 950 Damperli Kamyon	81 DV 862 96-10080			İl Özel İdaresi - Gölyaka Kaym.
KASALI KAMYON					
50	Kia Kasalı Kamyon	81 ED 684		1	İl Özel İdaresi - Merkez
ÇÖP KAMYONU					
51	Otokar Atlas (6+1) M3 Hidrolik Sıkıştırılmalı Çöp Kamyonu	81 EV 966		1	İl Özel İdaresi - İstilli Grup Köyleri
ÇEKİCİ (TIR)					
52	Man 33.423 DFT Çekici	81 AK 965 00-15006		4	İl Özel İdaresi - Merkez
53	Man 33.423 DFT Çekici	81 AT 391 01-15004			İl Özel İdaresi - Merkez
54	Man TGS 18.400 4X2 Çekici	81 ER 328 13-15056			İl Özel İdaresi - Merkez
55	Man TGS 18.400 4X2 Çekici	81 ER 329 13-15060			İl Özel İdaresi - Merkez
OTOBÜS					
56	Wolkswagen Crafter 2.5 TDI LWB. Otobüs	81 DR 203 08-16397		2	İl Özel İdaresi - Merkez
57	Otokar Doruk 220 S-35 (35+1+1) Otobüs	81 EN 020 12-16455			İl Özel İdaresi - Merkez
AKARYAKIT TANKERİ KAMYON					
58	B.M.C. 162-25 Akaryakıt Tankeri	81 BR 916 92-17001		2	Trafikten Çekildi
59	Isuzu Akaryakıt Tankeri	06 PSA 33			İl Özel İdaresi - Merkez
GREYDER					
60	Komatsu GD 655 Greyder	86-21233		11	İl Özel İdaresi - Merkez
61	Komatsu GD 655 Greyder	86-21509			İl Özel İdaresi - Gölyaka Kaym.

62	Komatsu GD 655 Greyder	86-21510			İl Özel İdaresi - Yığılca Kaym.
63	Komatsu GD 655 Greyder	86-21715			İl Özel İdaresi - Merkez
64	Mitsubishi MG 530 Greyder	00-21066			İl Özel İdaresi - Akçakoca Kaym.
65	Mitsubishi MG 530 Greyder	00-21114			İl Özel İdaresi - Yığılca Kaym.
66	Mitsubishi MG 530 Greyder	00-21213			İl Özel İdaresi - Kaynaşlı Kaym.
67	Mitsubishi MG 530 Greyder	00-21306			İl Özel İdaresi - Merkez
68	Volvo G 740 B Greyder	05-21974			İl Özel İdaresi - Merkez
69	Volvo G 740 B Greyder	05-21975			İl Özel İdaresi - Merkez
70	Volvo G 740 B Greyder	05-21976			İl Özel İdaresi - Merkez
DOZER					
71	Caterpillar D7G Dozer	00-25031		2	İl Özel İdaresi - Merkez
72	Caterpillar D7G Dozer	00-25001			İl Özel İdaresi - Merkez
LAST. TEKERLİ YÜKLEYİCİ					
73	Pi Makine Pi 1061 Las.Tek. Yükleyici	94-31025		5	İl Özel İdaresi - Gölyaka Kaym.
74	Komatsu WA 320 Las.Tek. Yükleyici	00-31001			İl Özel İdaresi - Merkez
75	Komatsu WA 320 Las.Tek. Yükleyici	00-31035			İl Özel İdaresi - Akçakoca Kaym.
76	Komatsu WA 320 Las.Tek. Yükleyici	92-31016			İl Özel İdaresi – Merkez (Asft.Plent)
77	Komatsu WA 380-6 Las. Tek. Yükleyici	13-31012			İl Özel İdaresi - Merkez
FORKLİFT					
78	Clımaks 80-DA/T Forklift	81-34002		2	İl Özel İdaresi - Merkez
79	Clift CPCD25NRW6B Foklift	09-34385			İl Özel İdaresi - Merkez
ASFALT PLENTİ					
80	Pi Makine Asfalt Plenti			1	İl Özel İdaresi – Merkez Konuralp (Asft.Plent)
ESKAVATÖR					
81	Hıtachi ZX400R-3 Paletli Ekskavatör	08-40001		4	İl Özel İdaresi - Merkez
82	New Holland E215B Paletli Ekskavatör	09-40315			İl Özel İdaresi - Merkez
83	Hıtachi ZX210H-3 Paletli Ekskavatör	11-40083			İl Özel İdaresi - Merkez
84	Hıtachi ZX210H-3 Paletli Ekskavatör	13-40707			İl Özel İdaresi - Merkez
KANAL KAZICI YÜKLEYİCİ					

85	Hidromek HMK 102 S Yükleyici Kanal Kazıcı	05-42483		7	İl Özel İdaresi - Merkez
86	Hidromek HMK 102 S Yükleyici Kanal Kazıcı	05-42484			İl Özel İdaresi - Kaynaşlı Kaym.
87	Komatsu WB93R Kanal Kazıcı Yükleyici	98-42231			İl Özel İdaresi - Gölyaka Köylere Hiz. Götürme Birliği
88	New Holland B115B Beko-Loder (Kanal Kazıcı Yükleyici)	09-42388			İl Özel İdaresi - Merkez
89	New Holland B115B Beko-Loder (Kanal Kazıcı Yükleyici)	09-42460			İl Özel İdaresi - Merkez
90	MST M544 Beko Loder (Kanal Kazıcı Yükleyici)	11-42005			İl Özel İdaresi - Merkez
91	MST M544 Beko Loder (Kanal Kazıcı Yükleyici)	11-42012			İl Özel İdaresi - Merkez
ASFALT YAPIM DİSTRİBÜTÖRÜ					
92	Fatih 220-26/SHT Yapım Distribütör	81 AK 418 94-61005		2	İl Özel İdaresi - Merkez
93	Fatih 220-26/SHT Yapım Distribütör	81 AK 964 00-61009			İl Özel İdaresi - Merkez
ASFALT YAMA ÇEKİLİR TİP DİSTRİBÜTÖR					
94	Maksam 500-GA Çek.Tip Distrib.	00-62008		1	İl Özel İdaresi - Merkez
ROLEY TANKI					
95	Gürsan GR-20000 Çek. Rol. Tankı	81 AT 751 85-65011		2	İl Özel İdaresi - Merkez
96	MTS Yarı Römork Çek. Rol. Tankı	81 EU 782 13-65188			İl Özel İdaresi - Merkez
KAR ROTATİFİ					
97	Schmidt SUPRA 4000 Kar Rotatifi	02-70032		1	İl Özel İdaresi - Merkez
TREYLER					
98	Ceylan Low-Bed Semi Treyler	81 AT 375 00-80004		6	İl Özel İdaresi - Düzce Beld.
99	Nur-Ak Low-Bed Semi Treyler	81 AY 698 01-80018			İl Özel İdaresi - Merkez
100	Muratsan Low-Bed Semi Treyler	81 DC 986 09-80030			İl Özel İdaresi - Merkez
101	Star Yağcılar Damper Yarı Römork	81 ES 682 13-80026			İl Özel İdaresi - Merkez
102	Star Yağcılar Damper Yarı Römork	81 ES 683 13-80024			İl Özel İdaresi - Merkez
103	Star Yağcılar Damper Yarı Römork	81 ES 684 13-80025			İl Özel İdaresi - Merkez
LAST. TEKERLİ SİLİNDİR					
104	Bomag BW 24 R Lastik Tekerlekli Silindir	05-87657		1	İl Özel İdaresi - Merkez
VİBRASYONLU SİLİNDİR					
105	Komatsu JV-100 Vibrasyonlu Silindir	87-88035		3	İl Özel İdaresi - Merkez
106	Hamm 2420 D Vibrasyonlu Silindir	00-88004			İl Özel İdaresi - Merkez

107	Hamm 2420 D Vibrasyonlu Silindir	00-88090			İl Özel İdaresi - Merkez
VİBRASYONLU YAMA SİLİNDİRİ					
108	Bomag BW 120 AD-3 Vibrasyonlu Yama Silindiri	04-89008		7	İl Özel İdaresi - Yığılca Kaym.
109	Bomag BW 120 AD-3 Vibrasyonlu Yama Silindiri	04-89009			İl Özel İdaresi - Akçakoca Kaym.
110	Bomag BW 120 AD-4 Vibrasyonlu Yama Silindiri	05-89882			İl Özel İdaresi - Gölyaka Kaym.
111	Bomag BW 120 AD-4 Vibrasyonlu Yama Silindiri	05-89883			İl Özel İdaresi - Kaynaşlı Kaym.
112	Bomag BW 120 AD-4 Çift Tamburlu Tandem Yama Silindiri	09-89069			İl Özel İdaresi - Merkez
113	Bomag BW 120 AD-4 Çift Tamburlu Tandem Yama Silindiri	09-89070			İl Özel İdaresi - Merkez
114	Bomag BW 120 AD-4 Çift Tamburlu Tandem Yama Silindiri	09-89079			İl Özel İdaresi - Merkez
SEYYAR TAMİR ARACI					
115	Unimog C-1100-198 Seyyar Tamir Aracı	81 AK 423 82-92006		2	İl Özel İdaresi - Merkez
116	Unimog U1550L/37 Seyyar Tamir Aracı	81 AS 473 00-92003			İl Özel İdaresi - Merkez
TOPLAM				116	

TAPUDA KAYITLI OLAN TAŞINMAZLAR FORMU

Sıra No	İLİ: DÜZCE		Cinsi	özel idarenin düzce belediyesinde kayıtlı sicil numarası 2107								EMLAK BEYAN DEĞERLERİ				
	İlçesi	Mahallesi/ Köyü		Taşınmazın Numarası	Pafta No	Cilt No	Yüzölçümü (m2)	Daire Nosu	Edinme Şekli	Tescil Tarihi	Kayıtlardan Çıkış		Arşiv		Açıklamalar	
					Ada No	Sayfa No	Hisse	Nedeni			Tarihi		Tarihi	No		
					Parsel No	Sıra No	Oran									
1	Merkez	1,2	Bahçeli Kargir Okul Binası		18	4.053,93		İfrazen Taksim İşleminden	24.10.2007					Düzce Lisesi Ek binasının bulunduğu alan	1.063.618,00	
	Kültür			11	1798	Tam										
				35												
2	Merkez	1,2	Arsa	33G1A-4C	5	2.987,00		5286 S. K. gereğince resen Tescil	16.06.2005					Mergiç Ek hizmet binasının bulunduğu alan	25.567,36	
				124	518	Tam										
	Mergiç			1												
3	Merkez	1,2	Arsa	21M4D-20N1A	3	421,00		tahsilen tescil edildi	08.06.2000					Çevre Sokak 4 adet lojman	93.447,40	
	Kültür			19	244	160/400										
	Çevre Sokağı			5												
4	Merkez	1.1.7.1	Trafo ve arsası	1	4	7.800,00		Tashihen tescil	11.03.2003					23 adet lojmanların bulunduğu yer	312.598,00	
	Şıralok				568	Tam										
	Şose altı Mevkii			564												
5	Merkez	1,2	Arsa	20L2D-20L	17	3.260,00		Satışından	11.02.2004					4 adet Prefabrik Lojmanın bulunduğu alan	238.055,83	
	Kültür			495	1672	Tam										
	Tekniker Sok.			2												
6	Merkez	1,2	Arsa	20L1C-20L1B	16	4.101,00		Cins Tahsisi-Yola terk	11.11.2005					Halk Eğt. Müd.Bulunduğu yer	422.138,00	
	Kültür			1	1545	Tam										
	Tekniker Sok.			14												
7	Merkez	.1.3.1	Tarla	4	6	141.250,00		Tevhit	27.03.2006						112.817,00	
	Şıralok				693	Tam										

	Küçükpaşa Açması			676											
8	Merkez	1,2	Arsa	34H1D	10	8.772,85		222 S.Y.Kapsamında Köy/ İl Tüzel Kişiliği adına tahsis işleminden	29.06.2007						278.314,00
	Karacahacımusa			691	903	Tam									
	Alçaklar Mevkii			1											
9	Merkez	.1.3.1	Tarla	5	2	33.720,00		Trampa	11.04.2005	Tokiye Devir edildi	27.10.2010				26.933,00
	Çamköy				159	Tam									
	Musayeriçiftlik Mevkii			159											
10	Merkez	.1.3.1	Tarla	8	2	7.480,00		Satışından	13.02.2002						5.976,00
	Siyokoğlu				180										
	Paşormanı			180											
11	Merkez	.1.3.1	Tarla	8	2	1.665,00		Satışından	13.02.2002						1.332,00
	Siyokoğlu				181	Tam									
	Paşormanı Mevkii			181											
12	Merkez	.1.3.1	Tarla	8	2	6.720,00		Satışından	13.02.2002						5.368,00
	Siyokoğlu				182	Tam									
	Paşormanı Mevkii			182											
13	Merkez	.1.3.1	Tarla	8	2	4.500,00		Satışından	13.02.2002						3.595,00
	Siyokoğlu				183	Tam									
	Paşormanı Mevkii			183											
14	Merkez	.1.3.1	Tarla	8	2	13.240,00		Satışından	13.02.2002						10.576,00
	Siyokoğlu				184	Tam									
	Paşormanı Mevkii			184											
15	Merkez	.1.3.1	Tarla	8	10	4.406,00		Hibe	14.07.2005					Huzur evi yapılmak şartıyla alınan alan	3.520,70
	Yahyalar				910	Tam									
	Sulaklar Mevkii			919											

16	Merkez	Kayıtlardan düşülmüştür. 1.3.1	Tarla	33G1A-1B	6	2.518,78	Satışından	04.08.2005	şartlı bağış, iadesi talep edilmiştir	15.10.2010			Mergiç Ek hizmet binasının bulunduğu alan	2.012,93
	Mergiç			124	551	Tam								
				6										
17	Merkez	.1.3.1	Tarla	33G1A-1B	6	2.394,00	Satışından	04.08.2005					Mergiç Ek hizmet binasının bulunduğu alan	1.912,99
	Mergiç			124	552	Tam								
				7										
18	Merkez	.1.3.1	Tarla	33G1A-1B	6	4.674,92	Satışından	04.08.2005					Mergiç Ek hizmet binasının bulunduğu alan	3.734,84
	Mergiç			124	553	Tam								
				8										
19	Merkez	.1.3.1	Tarla	33G1A-1B	6	3.096,06	Satışından	04.08.2005					Mergiç Ek hizmet binasının bulunduğu alan	2.474,15
	Mergiç			124	554	Tam								
				9										
20	Düzce	1.1.9.1	3 Katlı betonarme işyeri	20M4B 20M4C		557,00	Tashih	08.06.2000					29 Adet İşyeri + 4 Adet Depo	556.681,00
	Cedidiye			149	6	TAM								
	Eski Belediye			20	531									
21	Düzce	.1.1.1	Bahçeli Kargir Özel İdare Dairesi ve Lojmanı			284,92	Mülkiyet ve Hisse Oranlarının Düzeltilmesi	08.06.2000					Hizmet Binası	148.671,00
	Şerefiye			75	4	Tam								
	Şehit Ruhsar			1	373									
22	Düzce	1,2	Arsa			26,82	İfrazen Taksim	04.05.2004					Ziraat Bankası yanı	6.887,00
	Camikebir			183	11									
				5	1016									
23	Merkez	1.1.2.2	Bahçeli ahşap ev, ahşap İlkokul ve müstemilatı	20M2D	16	1.325,36	İfrazen Taksim İşleminde	21.04.2008					Ahşap ev, ahşap İlkokul müstemilatı	66.546,09
	Şerefiye			58		1276/1325								
				585	1527									

24	Merkez	1.1.2.2	İlkokul yeri	6	7	2.248,00	Tashih	08.06.2000					İlkokul yeri	63.745,00
	Metek					Tam								
	Namazgah mevkii			694	692									
25	Merkez	1.1.2.2	Bahçeli Kagir Okul	19N1A	3	4.063,18	Tashih	08.06.2000					Bahçeli Kagir Okul	127.118,69
	Fevzi çakmak			225		tam								
	Taram Mevkii			5	247									
26	Merkez	1.1.2.2	Bahçeli Kagir 3 Okul ve Müştemilatı	20M2C	1	8.160,79	Tashih	08.06.2000					Bahçeli Kagir 3 Okul ve Müştemilatı	686.312,00
	Nusrettin			91		Tam								
	İstiklal Mevkii			1	64									
27	Merkez	1,2	Arsa	19M2B	5	1.684,14	Tashih	08.06.2000					Azimimilli İ.Ö.O.	605.705,00
	Azmimilli			220		Tam								
	Gazhane			2	412									
28	Merkez	1.1.2.2	Bahçeli Kagir Okul	2M3A	3	3.448,17	Bedelsiz Kamuya Terk İşlemi	04.04.2007					Hikmet AKIN İ.Ö.O	154.581,00
	Hamidiye			51		Tam								
				78	296									
29	Merkez	1.1.2.3	Lise Tahsisli Arsa	21M1B	15	2.237,25	Tashih	06.05.1996					Lise Tahsisli Arsa	20.424,00
	Hamidiye			50		tam								
	Karaca			151	1427									
30	Merkez	1.1.2.2	Bahçeli Okul ve Müştemilatı	20M1C	6	3.067,16	Tashihen tescil	08.06.2000					Bahçeli Okul ve Müştemilatı	171.599,84
	Şerefiye			37		Tam								
				8	574									
31	Merkez	.1.3.1	Tarla	2	5	7.658,00	Tashihen tescil	08.06.2000					Sancaklar İlköğretim Okulu	173.521,00
	Sancaklar					Tam								
	Kiremitlik			474	480									
32	Merkez	1.1.2.2	Namık Kemal İlköğretim Okulu	20M1C	13	98,52	Tashih	08.06.2000					Namık Kemal İlköğretim Okulu	18.073,25
	Kültür			37		tam								
	Akcakoca			14	1284									

33	Merkez	1.1.2.2	Bahçeli ahşap ev	20M2C	12	174,74		Tashih	08.06.2000					Bahçeli ahşap ev	31.947,67
	Kültür			37	Tam										
				13	1169										
34	Merkez	.1.3.1	Tarla	19L2B-19M	8	4.407,40		İpkaen Tescil	15.03.2006					Yunus EMRE İ.Ö.O	326.338,00
	Çay			172	Tam										
	Demirci elma			315	733										
35	Merkez	1,2	Arsa	20L2C-20L2D	14	10.410,74		Tashih	08.06.2000					Uzun Mustafa İ.Ö.O	1.265.124,00
	Kültür			2	tam										
	Kanuni-Tekniker			15	1369										
36	Merkez	1,2	Arsa	20M4D	10	329,71		Satış	12.11.2002					Işık İ.Ö.O	5.645,00
	Çay			166	Tam										
	Çay			75	980										
37	Merkez	1,2	Arsa	20M4D	14	296,33		Satış	11.11.2002					Necmi HOŞVER İ.Ö.O	5.074,00
	Çay			166	Tam										
	General Sami			86	1289										
38	Merkez	1.1.2.2	Okul Bahçesi	3314b	2	4.373,16		Tescil09.2006					Okul Bahçesi	204.049,00
	Dereli				tam										
	Elmalık			192	191										
39	Merkez	1.1.2.2	Arsa ve Kagir Okul, Öğrt. Evi ve Hela	1	2	3.620,00		Tashih	20.03.2006					Çakırlar İ.Ö.O	219.642,00
	Çakırlar				Tam										
	Köyici mevki			158	157										
40	Merkez	.1.3.1	Tarla	1	1	10.370,00		Tashih	20.03.2006					İrfan ÖZTÜRK İ.Ö.O	91.697,00
	Metek					2500/10368									

	Kavaklarla Mevkii			19	17										
41	Merkez	.1.3.1	Tarla ve Çayırık	1	11	4.063,92		Tashih	09.12.2010					Çam Köy İ.Ö.O	3.843,56
	Çamköy						Tam								
	Göçmenköyü mevkii			1001	1008										
42	Merkez	1.1.2.2	Betonarme üç okul binası ve arsası	33G2B-332G2C	19	5.289,32		Takas	20.03.2006					Betonarme üç okul binası ve arsası	524.607,00
	Aziye						tam								
	Köyici mevkii			1802	1858										
43	Merkez	.1.3.2	Bahçe		21	1.472,00		Trampa	28.04.2006					Konuralp İ.Ö.O	17.541,00
	Konuralp						Tam								
	Terzialiler			2019	2015										
44	Merkez	.1.3.1	Tarla		21	706,00		Trampa	28.04.2006					Konuralp İ.Ö.O	10.794,00
	Konuralp						Tam								
	Terzialiler			2022	2018										
45	Merkez	.1.3.1	Tarla		43	2.095,00		Trampa	28.04.2006					Konuralp İ.Ö.O bahçesi	1.675,00
	Konuralp						Tam								
	Terzialiler			4265	4279										
46	Merkez	.1.3.2	Bahçe		43	1.293,16		Trampa	28.04.2006					Bahçe	1.035,00
	Konuralp						tam								
	Terzialiler			4268	4282										
47	Merkez	1.1.2.2	İlköğretim alanı		16	16.515,93		İmar (TSM) İşleminden	30.11.2007					M.Akif İ.Ö.O	1.612.855,00
	Metek			769			Tam								
				2	1511										
48	Merkez	.1.3.1	Tarla	21N4D	5	11.808,28		Tapu senedi işleminden	18.09.2001					Tarla	45.302,00
	Hamidiye			200		3054/11808									

	Değirmenyolu			14	445										
49	Merkez	1.1.2.2	Okul ve Lojman Bahçesi	2	6	1.698,00		Tashihi devir	29.06.2009					Okul ve Lojman Bahçesi	150.030,00
	Nalbantoğlu					Tam									
	Köyyanı			584	575										
50	Merkez	1.1.2.2	Kagir Okul ve bahçesi		10	2.013,00		Tashihi devir	29.06.2009					Yahyalar İ.Ö.O	36.530,00
	Yahyalar					tam									
	Çaylar Mevkii			916	906										
51	Düzce	1.1.2.2	Kargir Okul Binası ve Bahçesi			4.327,04		Tesis Kadastrosu	23.01.1971					Kargir Okul Binası ve Bahçesi	325.930,00
	Çay Mah.			166	2	Tam									
				11	125										
52	Düzce	.1.3.1	Tarla			1.470,00		Tashihi	08.06.2000					Tarla	1.176,00
	Yörükler				10	Tam									
	Köprübaşı			994	983										
53	Düzce	.1.3.1	Ahşap ev ve tarla			3.900,00		Satış	27.12.1995					arsa	3.117,00
	Konuralp				5	Tam									
	Gölcükbaşı			439	439										
54	Düzce	1.1.2.2	Betonarme Okul binası ve arsası		6	3.553,73		İmar	22.05.1990					Hamidiye İ.Ö.O	212.118,00
	Merkez				537	1/3									
	Karacahacımusa			514											
55	Cumayeri	.1.3.1	Kaymakam Lojmanı		25	613,60		Tahsis	17.05.2000					Kaymakam Lojmanı	12.174,00
	Çevrik			131	2378	TAM									
	Söğütöinar			1											
56	Cumayeri	1,2	Arsa		18	3.593,00		Kamulaştırma	16.06.1999					Arsa	82.280,00
	Çevrik				1764	Tam									
	Köyiçi			1767											

57	Gölyaka	1.1.7.1	2 Katlı Betonarme lojman		22	786,00		Satış	04.09.1989					Kaymakam Lojmanı	37.930,00		
	İmamlar				2124	Tam											
	Köyiçi				2125												
58	Gölyaka	1.1.2.2	Betonarme İ.Ö.O ve arsası		23	3.000,00		Satış	21.05.1992					Betonarme İ.Ö.O ve arsası	214.450,00		
	İmamlar				2175	Tam											
	Hacialiler				2176												
59	Gölyaka	1.1.2.2	Bet.İ.Ö.O. Binası Müştemilatı ve bahçesi		5	1.140,00		Tashih	29.06.2004					Bet.İ.Ö.O. Binası Müştemilatı ve bahçesi	36.064,00		
	Yazıpınar				395	Tam											
	Hataköy				395												
60	Gölyaka	1.1.2.2	Kargir Okul ve Bahçesi		3	5.800,00		Tashih	29.06.2004					Kargir Okul ve Bahçesi	252.179,00		
	Yazıpınar				276	Tam											
	Kızılağaç				277												
61	Gölyaka	.1.3.1	Müfrez Tarla		10	1.147,00		Satış	12.07.1985					Müfrez Tarla	153.715,00		
	İmamlar				883	Tam											
	Pirelikırı				894												
62	Gölyaka	1.1.2.2	Betonarme İ.Ö.O. Ve Bahçesi		10	2.395,00		Satış	12.07.1985					Betonarme İ.Ö.O. Ve Bahçesi	136.282,00		
	İmamlar				884	Tam											
	Pirelikırı				895												
63	Gölyaka	.1.3.1	Kuruluk		6	400,00		Diğer	13.08.1987					Kuruluk	1.404,50		
	İçmeler				506	Tam											
	Kızılcağaç				510												
64	Çilimli	1,2	Arsa		32	542,56		Satış	04.05.1993					Kaymakam Lojmanı	50.299,00		
					3127	Tam											
	Ulucami				3133												
65	Çilimli	.1.3.1	Tarla		36	1.079,89		Hibe	27.07.2001					Tarla	1.500,00		
					3562	Tam											
	Camikebir				1												

66	Çilimli	1.1.2.2	Betonarme okul binası ve arsası		35	2.289,98	Diğer	14.02.2007					Betonarme okul binası ve arsası	110.100,00
				3396	Tam									
	Şerefiye			3387										
67	Çilimli	4,7	Mezarlık		11	8.590,10	Bağış	31.12.2007					Okul Yapılmak Şartıyla Şartlı Bağış	10.000,00
	Arabacı			1001	tam									
	Mengençökek			974										
68	Çilimli	.1.3.1	Tarla	5	4	7.010,00	Bağış	06.05.2008					Okul Yapılmak Şartıyla Şartlı Bağış	8.000,00
	Yukarıkaraköy				303	tam								
	Hacıahmet			306										
69	Çilimli	1,2	Arsa	50L4C	46	1.801,75	Bağış	29.08.2008					Anaokulu ve Kreş yapılmak şartıyla şartı bağış	22.000,00
				4513	Tam									
	Camikebir			3505										
70	Gümüşova	1,2	Arsa	4	28	451,12	Tashih	19.07.2000					eski kaymakam lojmanı + depo	10.294,56
					2710	Tam								
	Deliceköprübaşı			2728										
71	Yığılca	1.1.7.1	Betonarme Bahçeli Kargir Loj.	26 27 Eb	4	609,22	Tashih	23.05.2000					Betonarme Bahçeli Kargir Lojman (Kaym. Lojmanı)	52.015,00
	Merkez			37	299	Tam								
	Gaziler Cad.			7										
72	Yığılca	1.1.1.2	Natamam Kargir Bina	26 27 Ea	3	229,51	Tashih	23.05.2000					Natamam Kargir Bina (3 katlı Hiz. Bin (4 adet loj.))	98.423,00
	Merkez			31	235	Tam								
	Lale sokak			47										
73	Yığılca	1.1.2.2	Bahçeli Kargir İlkokul Bin.	26 27 Dc	4	4.050,53	Tashih	05.07.2000					Bahçeli Kargir İlkokul Bin.	181.609,00
	Merkez			31	231	Tam								
	Ahmetçiler Cad			43										
74	Yığılca	1.1.2.2	Tarla	26 30 Z	2	5.278,00	Trampa	18.09.2006					Tarla	724,00
	Ahmetçiler			78	186	Tam								

				32														
75	Yığılca	1,2	Arsa	30 27 A	10	10.000,00		Satış	06.03,2009					Anaokulu ve Spor Salonu Yapılmak Üzere Satın alındı.	102.700,00			
	Merkez			17	903	tam												
	Hebeler Köy Yolu			7														
76	Kaynaşlı	1,2	Arsa	30K11C	21	1.572,00		Satış	29.11.2000					Kaymakam Lojmanı	16.200,00			
	Çele				2086	Tam												
				1872														
77	Kaynaşlı	.1.3.1	Tarla	4	7	3.224,00		Kamulaştırma	06.07.2001					Cumhuriyet İlköğretim Okulu	2.300,00			
	Çele				625	Tam												
	Yukarıköy			625														
78	Kaynaşlı	1.1.2.2	Tarla ve Ahşap Ev	G26c3a3b	9	9.097,73		İfraz Taksim	03.10.2001					Dipsizgöl İ.Ö.O.	8.500,00			
	Dipsizgöl				878	tam												
	Tekirsuyu			884														
79	Kaynaşlı	1,2	Arsa	30L2d	19	200,00		İfraz	11.01.2001					Sağlık Ocağı	3.700,00			
					1829	tam												
	Sarıyer			1535														
80	Kaynaşlı	.1.3.1	Tarla	30L1c	21	5.366,28		Bedelsiz Kamuya Terk İşleminde	15.11.2012					Kaynaşlı İlçe Ent. devlet Hst. Yapılmak üzere Sağlık Müd.Tahsisli	97.700,00			
					147	1980	Tam											
	Sarıyer			6	1070													
81	Kaynaşlı	.1.3.1	Tarla	G26b22d	10	22.250,21		Satışından	15.04.2002					Kaynaşlı Spor Salonu	15.600,00			
	Darıyeriyörükler				905	Tam												
	Hıdır Köyü Mev.			895														
82	Kaynaşlı	.1.3.2	Bahçe	26b21a3c	20	589,73		Hibe	27.12.2001					Cumhuriyet İlköğretim Okulu	6.100,00			
	Çele				1939	Tam												
	Yukarıköy			1803														
83	Kaynaşlı	1.1.2.2	Bahçeli Okul	1	13	2.627,00		Tashih	16.08.2004					Eski Süperlit İlköğretim Okulu	60.200,00			
	Çele				1266	tam												
	Karaçalı			1269														
84	Kaynaşlı	.1.3.1	Tarla	1	3	2.562,50		Tashih	02.10.2003					Kaynaşlı Merkez İ.Ö.O.	1.800,00			
					236	Tam												

	Sarıyer			238											
85	Kaynaşlı	1.1.2.2	İ.Ö.O. Ve Bahçesi	1	7	4.300,00		Devir	29.11.2005					Kaynaşlı Merkez İ.Ö.O. Ve Bahçesi	300.000,00
					627	Tam									
	Sarıyer			632											
86	Akçakoca	1.1.2.2	Bahçeli Kargir Barbaros	3430TA	2	2.445,58		Tashih	16.12.2002					İmam Hatip Lisesi	229.372,87
	Ayazlı			127	149	Tam									
	Akçakoca Ereğli			12											
87	Akçakoca	1,2	Arsa		18	6.031,28		Tashih	16.12.2002					Hamiyet Sevil İ.Ö.O.	945.582,59
	Ayazlı			1	1775	tam									
	Yukarı Ayazlı			43											
88	Akçakoca	1,2	Arsa		11	1.234,79		Tashih	16.12.2002					Esentepe İ.Ö.O.	90.708,57
	Hacıyusuflar			353	1023	Tam									
	Hakurdan			4											
89	Akçakoca	1,2	Arsa		11	615,00		Tashih	16.12.2002					Esentepe İ.Ö.O.	42.102,40
	Hacıyusuflar			323	1022	Tam									
	Hakurdan			91											
90	Akçakoca	1,2	Arsa	3030RD	25	365,24		Taksim	09.04.2004					Akbey Balık Lokantasının olduğu yer	19.587,74
	Osmaniye			109	2441	Tam									
	Tevfikileri			13											
91	Akçakoca	1,2	Arsa	3030RD	25	1.618,74		Taksim	09.04.2004					Türküevi ve Gs Derneğinin olduğu yer	86.808,70
	Osmaniye			109	2443	Tam									
	Tevfikileri			15											
92	Akçakoca	1.1.2.2	1 kat Kargir 3 katlı beton. ilk okul	3030PD	3	5.297,55		Tashih	16.12.2002					M.Açıkalın İ.Ö.O.	1.000.019,14
	Osmaniye			59	216	Tam									
	Tevfikileri			6											
93	Akçakoca	1.1.6.9.2	3 Katlı Betonarme sosyal tesis	3030RD	3	862,68		Tashih	16.12.2002					Seçkin dershanesinin olduğu yer	34.447,23
	Osmaniye			45	259	6/60									
	Tevfikileri			2											
94	Akçakoca	1.1.6.9.2	3 Katlı Betonarme sosyal tesis	3030RD	3	862,68		Tashih	14.08.1991					Seçkin dershanesinin olduğu yer	37.447,23
	Osmaniye			45	260	6/60									
	Tevfikileri			2											

95	Akçakoca	1.1.6.9.2	3 Katlı Betonarme sosyal tesis	3030RD	3	862,68		Tashih	14.08.1991					Seçkin dershanesinin olduğu yer	37.447,23
	Osmaniye			45	261	8/60									
	Tevfikileri			2											
96	Akçakoca	1.1.6.9.2	3 Katlı Betonarme sosyal tesis	3030RD	3	862,68		Tashih	14.08.1991					Seçkin dershanesinin olduğu yer	37.447,23
	Osmaniye			45	262	2/60									
	Tevfikileri			2											
97	Akçakoca	1.1.6.9.2	3 Katlı Betonarme sosyal tesis	3030RD	3	862,68		Tashih	14.08.1991					Seçkin dershanesinin olduğu yer	37.447,23
	Osmaniye			45	263	8/60									
	Tevfikileri			2											
98	Akçakoca	1.1.6.9.2	3 Katlı Betonarme sosyal tesis	3030RD	3	862,68		Tashih	14.08.1991					Seçkin dershanesinin olduğu yer	37.447,23
	Osmaniye			45	266	2/60									
	Tevfikileri			2											
99	Akçakoca	1.1.2.2	Bahçeli Karg.Okul ve Müştemilatı	3030BA	4	9.986,81		Tashih	16.12.2002					Orhangazi İ.Ö.O.	413.961,94
	Kapkirli			207	322	tam									
	Uğurlu			1											
100	Akçakoca	1.1.2.2	Bahçeli Kargir İlkokul Bin.			2.551,48		Tashih	20.02.2004					Eski Yalı İ.Ö.O	483.653,06
	Yalı Mah.			3		tam									
	Kızılay-İst.			12											
101	Akçakoca	1.1.2.2	Bahçeli Kar. okul ve İdari Bin.	3030RD	4	265,84		Tashih	16.12.2002					Özel İdare Hizmet Binası	54.562,06
	Yalı Mah.			28	316	tam									
	Bahadır Yalçın			7											
102	Akçokaca	1,2	Arsa	3027D	10	1.246,00		Tashih	16.12.2002					Cumhuriyet İlköğretim Okulu	162.248,53
	Kapkirli			196	922	Tam									
	Ketmanli Yolu			14											
103	Akçakoca	1.1.6.9.3	Kargir bina ve arsası			2.468,75		Trampa						Eğitim ve Dinlenme tesisi	77.283,00
	Kalkın				4										
	Darıderesi			380											

104	Akçakoca	1.1.2.2	Tek katlı kargir okul ve hela		2	2.817,00		Tapulama	19.04.1988					Döngelli Köyü İ.Ö.O.	106.846,00	
	Döngelli				184	Tam										
	Çörtoğlumahalle				184											
105	Akçakoca	1,2	Arsa		9	333,00		Satış	17.06.2005					boş arsa	3.040,08	
	Melenağzı				841	Tam										
	Sahil				844											
106	Düzce	1,2	Arsa	G25B19B2B	45	5.065,16		Satış+Hisse Satış	10.08.2009					Okul Yapılmak üzere satın alınmıştır.	103.987,74	
	Gümüşova			319	4462	Tam										
	Yenimahalle			1												
107	Merkez		Betonarme İşyeri ve Arsası	G26A15C3D	13	14.712,13	A blok	Kamu Kurumlarının Bedelsiz Devri İşleminden	18.06.2007					Huzurevi	14.933,00	
	Yeşiltepe			235		1/100	Kat 1									
				1	1272		50									
108	Merkez	1.1.9.5	Betonarme İşyeri ve Arsası	G26A15C3D	13	14.712,13	A blok	Kamu Kurumlarının Bedelsiz Devri İşleminden	08.06.2007					Huzurevi	13.936,00	
	Yeşiltepe			235		1/100	Kat 1									
				1	1271		49									
109	Merkez	1.1.9.5	Betonarme İşyeri ve Arsası	G26A15C3D	13	14.712,13	A blok	Kamu Kurumlarının Bedelsiz Devri İşleminden	08.06.2007					Huzurevi	14.188,00	
	Yeşiltepe			235		1/100	Kat 1									
				1	1270		48									
110	Merkez	1.1.9.5	Betonarme İşyeri ve Arsası	G26A15C3D	13	14.712,13	A blok	Kamu Kurumlarının Bedelsiz Devri İşleminden	08.06.2007					Huzurevi	13.936,00	
	Yeşiltepe			235		1/100	Kat 1									
				1	1269		47									
111	Merkez	1.1.9.5	Betonarme İşyeri ve Arsası	G26A15C3D	13	14.712,13	A blok	Kamu Kurumlarının Bedelsiz Devri İşleminden	08.06.2007					Huzurevi	15.430,00	
	Yeşiltepe			235		1/100	Kat 1									
				1	1268		46									

112	Merkez	1.1.9.5	Betonarme İşyeri ve Arsası	G26A15C3D	13	14.712,13	A blok	Kamu Kurumlarının Bedelsiz Devri	08.06.2007					Huzurevi	14.188,00
	Yeşitepe			235	1/100	Kat 1									
				1	1267		45								
113	Merkez	1.1.9.5	Betonarme İşyeri ve Arsası	G26A15C3D	13	14.712,13	A blok	Kamu Kurumlarının Bedelsiz Devri	08.06.2007					Huzurevi	14.188,00
	Yeşitepe			235	1/100	Kat 1									
				1	1266		44								
114	Merkez	1.1.9.5	Betonarme İşyeri ve Arsası	G26A15C3D	13	14.712,13	A blok	Kamu Kurumlarının Bedelsiz Devri	08.06.2007					Huzurevi	15.430,00
	Yeşitepe			235	1/100	Kat 1									
				1	1265		43								
115	Merkez	1.1.9.5	Betonarme İşyeri ve Arsası	G26A15C3D	13	14.712,13	A blok	Kamu Kurumlarının Bedelsiz Devri	08.06.2007					Huzurevi	14.933,00
	Yeşitepe			235	1/100	Kat 1									
				1	1264		42								
116	Merkez	1.1.9.5	Betonarme İşyeri ve Arsası	G26A15C3D	13	14.712,13	A blok	Kamu Kurumlarının Bedelsiz Devri	08.06.2007					Huzurevi	14.933,00
	Yeşitepe			235	1/100	Kat 1									
				1	1263		41								
117	Merkez	1.1.9.5	Betonarme İşyeri ve Arsası	G26A15C3D	13	14.712,13	A blok	Kamu Kurumlarının Bedelsiz Devri	08.06.2007					Huzurevi	14.188,00
	Yeşitepe			235	1/100	Kat 1									
				1	1262		40								
118	Merkez	1.1.9.5	Betonarme İşyeri ve Arsası	G26A15C3D	13	14.712,13	A blok	Kamu Kurumlarının Bedelsiz Devri	08.06.2007					Huzurevi	14.188,00
	Yeşitepe			235	1/100	Kat 1									
				1	1261		39								
119	Merkez	1.1.9.5	Betonarme İşyeri ve Arsası	G26A15C3D	13	14.712,13	A blok	Kamu Kurumlarının Bedelsiz Devri	08.06.2007					Huzurevi	14.188,00
	Yeşitepe			235	1/100	Kat 1									
				1	1260		38								
120	Merkez	1.1.9.5	Betonarme İşyeri ve Arsası	G26A15C3D	13	14.712,13	A blok	Kamu Kurumlarının Bedelsiz Devri	08.06.2007					Huzurevi	15.430,00
	Yeşitepe			235	1/100	Kat 1									
				1	1259		37								

121	Merkez	1.1.9.5	Betonarme İşyeri ve Arsası	G26A15C3D	13	14.712,13	A blok	Kamu Kurumlarının Bedelsiz Devri	08.06.2007					Huzurevi	15.430,00
	Yeşitepe			235	1/100	Kat 1									
				1	1258		36								
122	Merkez	1.1.9.5	Betonarme İşyeri ve Arsası	G26A15C3D	13	14.712,13	A blok	Kamu Kurumlarının Bedelsiz Devri	08.06.2007					Huzurevi	13.936,00
	Yeşitepe			235	1/100	Kat 1									
				1	1257		35								
123	Merkez	1.1.9.5	Betonarme İşyeri ve Arsası	G26A15C3D	13	14.712,13	A blok	Kamu Kurumlarının Bedelsiz Devri	08.06.2007					Huzurevi	13.936,00
	Yeşitepe			235	1/100	Kat 1									
				1	1256		34								
124	Merkez	1.1.9.5	Betonarme İşyeri ve Arsası	G26A15C3D	13	14.712,13	A blok	Kamu Kurumlarının Bedelsiz Devri	08.06.2007					Huzurevi	14.933,00
	Yeşitepe			235	1/100	Kat 1									
				1	1255		33								
125	Merkez	1.1.9.5	Betonarme İşyeri ve Arsası	G26A15C3D	13	14.712,13	A blok	Kamu Kurumlarının Bedelsiz Devri	08.06.2007					Huzurevi	15.182,00
	Yeşitepe			235	1/100	Kat 1									
				1	1254		32								
126	Merkez	1.1.9.5	Betonarme İşyeri ve Arsası	G26A15C3D	13	14.712,13	A blok	Kamu Kurumlarının Bedelsiz Devri	08.06.2007					Huzurevi	14.188,00
	Yeşitepe			235	1/100	Kat 1									
				1	1253		31								
127	Merkez	1.1.9.5	Betonarme İşyeri ve Arsası	G26A15C3D	13	14.712,13	A blok	Kamu Kurumlarının Bedelsiz Devri	08.06.2007					Huzurevi	14.435,00
	Yeşitepe			235	1/100	Kat 1									
				1	1252		30								
128	Merkez	1.1.9.5	Betonarme İşyeri ve Arsası	G26A15C3D	13	14.712,13	A blok	Kamu Kurumlarının Bedelsiz Devri	08.06.2007					Huzurevi	14.188,00
	Yeşitepe			235	1/100	Kat 1									
				1	1251		29								
129	Merkez	1.1.9.5	Betonarme İşyeri ve Arsası	G26A15C3D	13	14.712,13	A blok	Kamu Kurumlarının Bedelsiz Devri	08.06.2007					Huzurevi	15.430,00
	Yeşitepe			235	1/100	Kat 1									
				1	1250		28								

130	Merkez	1.1.9.5	Betonarme İşyeri ve Arsası	G26A15C3D	13	14.712,13	A blok	Kamu Kurumlarının Bedelsiz Devri	08.06.2007					Huzurevi	15.430,00
	Yeşitepe			235	1/100	Kat 1									
				1	1249		27								
131	Merkez	1.1.9.5	Betonarme İşyeri ve Arsası	G26A15C3D	13	14.712,13	A blok	Kamu Kurumlarının Bedelsiz Devri	08.06.2007					Huzurevi	14.435,00
	Yeşitepe			235	1/100	Kat 1									
				1	1248		26								
132	Merkez	1.1.9.5	Betonarme İşyeri ve Arsası	G26A15C3D	13	14.712,13	A blok	Kamu Kurumlarının Bedelsiz Devri	08.06.2007					Huzurevi	14.435,00
	Yeşitepe			235	1/100	Kat 1									
				1	1247		25								
133	Merkez	1.1.9.5	Betonarme İşyeri ve Arsası	G26A15C3D	13	14.712,13	A blok	Kamu Kurumlarının Bedelsiz Devri	08.06.2007					Huzurevi	15.182,00
	Yeşitepe			235	1/100	Kat 1									
				1	1246		24								
134	Merkez	1.1.9.5	Betonarme İşyeri ve Arsası	G26A15C3D	13	14.712,13	A blok	Kamu Kurumlarının Bedelsiz Devri	08.06.2007					Huzurevi	15.182,00
	Yeşitepe			235	1/100	Kat 1									
				1	1245		23								
135	Merkez	1.1.9.5	Betonarme İşyeri ve Arsası	G26A15C3D	13	14.712,13	A blok	Kamu Kurumlarının Bedelsiz Devri	08.06.2007					Huzurevi	14.435,00
	Yeşitepe			235	1/100	Kat 1									
				1	1244		22								
136	Merkez	1.1.9.5	Betonarme İşyeri ve Arsası	G26A15C3D	13	14.712,13	A blok	Kamu Kurumlarının Bedelsiz Devri	08.06.2007					Huzurevi	14.435,00
	Yeşitepe			235	1/100	Kat 1									
				1	1243		21								
137	Merkez	1.1.9.5	Betonarme İşyeri ve Arsası	G26A15C3D	13	14.712,13	A blok	Kamu Kurumlarının Bedelsiz Devri	08.06.2007					Huzurevi	14.435,00
	Yeşitepe			235	1/100	Kat 1									
				1	1242		20								
138	Merkez	1.1.9.5	Betonarme İşyeri ve Arsası	G26A15C3D	13	14.712,13	A blok	Kamu Kurumlarının Bedelsiz Devri	08.06.2007					Huzurevi	15.430,00
	Yeşitepe			235	1/100	Kat 1									
				1	1241		19								
139	Merkez	1.1.9.5	Betonarme İşyeri ve	G26A15C3D	13	14.712,13	A blok	Kamu Kurumlarının	08.06.2007					Huzurevi	15.430,00

	Yeşitepe		Arsası	235		1/100	Kat 1	Bedelsiz Devri							
				1	1240		18								
140	Merkez	1.1.9.5	Betonarme İşyeri ve Arsası	G26A15C3D	13	14.712,13	A blok	Kamu Kurumlarının Bedelsiz Devri	08.06.2007					Huzurevi	13.936,00
	Yeşitepe			235		1/100	Kat 1								
				1	1239		17								
141	Merkez	1.1.9.5	Betonarme İşyeri ve Arsası	G26A15C3D	13	14.712,13	A blok	Kamu Kurumlarının Bedelsiz Devri	08.06.2007					Huzurevi	14.188,00
	Yeşitepe			235		1/100	Kat 1								
				1	1238		16								
142	Merkez	1.1.9.5	Betonarme İşyeri ve Arsası	G26A15C3D	13	14.712,13	A blok	Kamu Kurumlarının Bedelsiz Devri	08.06.2007					Huzurevi	15.182,00
	Yeşitepe			235		1/100	Kat 1								
				1	1237		15								
143	Merkez	1.1.9.5	Betonarme İşyeri ve Arsası	G26A15C3D	13	14.712,13	A blok	Kamu Kurumlarının Bedelsiz Devri	08.06.2007					Huzurevi	14.435,00
	Yeşitepe			235		1/100	zemin kat								
				1	1236		14								
144	Merkez	1.1.9.5	Betonarme İşyeri ve Arsası	G26A15C3D	13	14.712,13	A blok	Kamu Kurumlarının Bedelsiz Devri	08.06.2007					Huzurevi	14.685,00
	Yeşitepe			235		1/100	zemin kat								
				1	1235		13								
145	Merkez	1.1.9.5	Betonarme İşyeri ve Arsası	G26A15C3D	13	14.712,13	A blok	Kamu Kurumlarının Bedelsiz Devri	08.06.2007					Huzurevi	14.435,00
	Yeşitepe			235		1/100	zemin kat								
				1	1234		12								
146	Merkez	1.1.9.5	Betonarme İşyeri ve Arsası	G26A15C3D	13	14.712,13	A blok	Kamu Kurumlarının Bedelsiz Devri	08.06.2007					Huzurevi	15.430,00
	Yeşitepe			235		1/100	zemin kat								
				1	1233		11								
147	Merkez	1.1.9.5	Betonarme İşyeri ve	G26A15C3D	13	14.712,13	A blok	Kamu Kurumlarının	08.06.2007					Huzurevi	15.430,00

	Yeşitepe		Arsası	235		1/100	zemin kat	Bedelsiz Devri								
				1	1232		10									
148	Merkez	1.1.9.5	Betonarme İşyeri ve Arsası	G26A15C3D	13	14.712,13	A blok	Kamu Kurumlarının Bedelsiz Devri	08.06.2007					Huzurevi	14.685,00	
	Yeşitepe			235		1/100	zemin kat									
				1	1231		9									
149	Merkez	1.1.9.5	Betonarme İşyeri ve Arsası	G26A15C3D	13	14.712,13	A blok	Kamu Kurumlarının Bedelsiz Devri	08.06.2007					Huzurevi	14.685,00	
	Yeşitepe			235		1/100	zemin kat									
				1	1230		8									
150	Merkez	1.1.9.5	Betonarme İşyeri ve Arsası	G26A15C3D	13	14.712,13	A blok	Kamu Kurumlarının Bedelsiz Devri	08.06.2007					Huzurevi	14.685,00	
	Yeşitepe			235		1/100	zemin kat									
				1	1229		7									
151	Merkez	1.1.9.5	Betonarme İşyeri ve Arsası	G26A15C3D	13	14.712,13	A blok	Kamu Kurumlarının Bedelsiz Devri	08.06.2007					Huzurevi	14.685,00	
	Yeşitepe			235		1/100	zemin kat									
				1	1228		6									
152	Merkez	1.1.9.5	Betonarme İşyeri ve Arsası	G26A15C3D	13	14.712,13	A blok	Kamu Kurumlarının Bedelsiz Devri	08.06.2007					Huzurevi	15.430,00	
	Yeşitepe			235		1/100	zemin kat									
				1	1227		5									
153	Merkez	1.1.9.5	Betonarme İşyeri ve Arsası	G26A15C3D	13	14.712,13	A blok	Kamu Kurumlarının Bedelsiz Devri	08.06.2007					Huzurevi	15.430,00	
	Yeşitepe			235		1/100	zemin kat									
				1	1226		4									
154	Merkez	1.1.9.5	Betonarme İşyeri ve Arsası	G26A15C3D	13	14.712,13	A blok	Kamu Kurumlarının Bedelsiz Devri	08.06.2007					Huzurevi	15.430,00	
	Yeşitepe			235		1/100	zemin kat									

				1	1225		3											
155	Merkez	1.1.9.5	Betonarme İşyeri ve Arsası	G26A15C3D	13	14.712,13	A blok	Kamu Kurumlarının Bedelsiz Devri	08.06.2007					Huzurevi	13.936,00			
	Yeşitepe			235	1/100	zemin kat												
				1	1224	2												
156	Merkez	1.1.9.5	Betonarme İşyeri ve Arsası	G26A15C3D	13	14.712,13	A blok	Kamu Kurumlarının Bedelsiz Devri	08.06.2007					Huzurevi	14.435,00			
	Yeşitepe			235	1/100	zemin kat												
				1	1223	1												
157	Merkez	1.1.9.5	Betonarme İşyeri ve Arsası	G26A15C3D	13	14.712,13	B Blok	Kamu Kurumlarının Bedelsiz Devri	19.01.2007					Huzurevi	14.435,00			
	Yeşitepe			235	1/100	zemin kat												
				1	1273	1												
158	Merkez	1.1.9.5	Betonarme İşyeri ve Arsası	G26A15C3D	13	14.712,13	B Blok	Kamu Kurumlarının Bedelsiz Devri	19.01.2007					Huzurevi	13.936,00			
	Yeşitepe			235	1/100	zemin kat												
				1	1274	2												
159	Merkez	1.1.9.5	Betonarme İşyeri ve Arsası	G26A15C3D	13	14.712,13	B Blok	Kamu Kurumlarının Bedelsiz Devri	19.01.2007					Huzurevi	15.430,00			
	Yeşitepe			235	1/100	zemin kat												
				1	1275	3												
160	Merkez	1.1.9.5	Betonarme İşyeri ve Arsası	G26A15C3D	13	14.712,13	B Blok	Kamu Kurumlarının Bedelsiz Devri	19.01.2007					Huzurevi	15.430,00			
	Yeşitepe			235	1/100	zemin kat												
				1	1276	4												
161	Merkez	1.1.9.5	Betonarme İşyeri ve Arsası	G26A15C3D	13	14.712,13	B Blok	Kamu Kurumlarının Bedelsiz Devri	19.01.2007					Huzurevi	14.685,00			
	Yeşitepe			235	1/100	zemin kat												
				1	1277	5												
162	Merkez	1.1.9.5	Betonarme İşyeri ve Arsası	G26A15C3D	13	14.712,13	B Blok	Kamu Kurumlarının Bedelsiz Devri	19.01.2007					Huzurevi	14.685,00			
	Yeşitepe			235	1/100	zemin kat												

							kat										
				1	1278		6										
163	Merkez	1.1.9.5	Betonarme İşyeri ve Arsası	G26A15C3D	13	14.712,13	B Blok	Kamu Kurumlarının Bedelsiz Devri	19.01.2007					Huzurevi	14.685,00		
	Yeşitepe			235		1/100	zemin kat										
				1	1279		7										
164	Merkez	1.1.9.5	Betonarme İşyeri ve Arsası	G26A15C3D	13	14.712,13	B Blok	Kamu Kurumlarının Bedelsiz Devri	19.01.2007					Huzurevi	14.685,00		
	Yeşitepe			235		1/100	zemin kat										
				1	1280		8										
165	Merkez	1.1.9.5	Betonarme İşyeri ve Arsası	G26A15C3D	13	14.712,13	B Blok	Kamu Kurumlarının Bedelsiz Devri	19.01.2007					Huzurevi	14.685,00		
	Yeşitepe			235		1/100	zemin kat										
				1	1281		9										
166	Merkez	1.1.9.5	Betonarme İşyeri ve Arsası	G26A15C3D	13	14.712,13	B Blok	Kamu Kurumlarının Bedelsiz Devri	19.01.2007					Huzurevi	15.430,00		
	Yeşitepe			235		1/100	zemin kat										
				1	1282		10										
167	Merkez	1.1.9.5	Betonarme İşyeri ve Arsası	G26A15C3D	13	14.712,13	B Blok	Kamu Kurumlarının Bedelsiz Devri	19.01.2007					Huzurevi	15.430,00		
	Yeşitepe			235		1/100	zemin kat										
				1	1283		11										
168	Merkez	1.1.9.5	Betonarme İşyeri ve Arsası	G26A15C3D	13	14.712,13	B Blok	Kamu Kurumlarının Bedelsiz Devri	19.01.2007					Huzurevi	14.435,00		
	Yeşitepe			235		1/100	zemin kat										
				1	1284		12										
169	Merkez	1.1.9.5	Betonarme İşyeri ve Arsası	G26A15C3D	13	14.712,13	B Blok	Kamu Kurumlarının Bedelsiz Devri	19.01.2007					Huzurevi	14.685,00		
	Yeşitepe			235		1/100	zemin kat										
				1	1285		13										

170	Merkez	1.1.9.5	Betonarme İşyeri ve Arsası	G26A15C3D	13	14.712,13	B Blok	Kamu Kurumlarının Bedelsiz Devri	19.01.2007					Huzurevi	14.435,00
	Yeşitepe			235		1/100	zemin kat								
				1	1286		14								
171	Merkez	1.1.9.5	Betonarme İşyeri ve Arsası	G26A15C3D	13	14.712,13	B Blok	Kamu Kurumlarının Bedelsiz Devri	19.01.2007					Huzurevi	15.182,00
	Yeşitepe			235		1/100	Kat 1								
				1	1287		15								
172	Merkez	1.1.9.5	Betonarme İşyeri ve Arsası	G26A15C3D	13	14.712,13	B Blok	Kamu Kurumlarının Bedelsiz Devri	19.01.2007					Huzurevi	14.188,00
	Yeşitepe			235		1/100	Kat 1								
				1	1288		16								
173	Merkez	1.1.9.5	Betonarme İşyeri ve Arsası	G26A15C3D	13	14.712,13	B Blok	Kamu Kurumlarının Bedelsiz Devri	19.01.2007					Huzurevi	13.936,00
	Yeşitepe			235		1/100	Kat 1								
				1	1289		17								
174	Merkez	1.1.9.5	Betonarme İşyeri ve Arsası	G26A15C3D	13	14.712,13	B Blok	Kamu Kurumlarının Bedelsiz Devri	19.01.2007					Huzurevi	15.430,00
	Yeşitepe			235		1/100	Kat 1								
				1	1290		18								
175	Merkez	1.1.9.5	Betonarme İşyeri ve Arsası	G26A15C3D	13	14.712,13	B Blok	Kamu Kurumlarının Bedelsiz Devri	19.01.2007					Huzurevi	15.430,00
	Yeşitepe			235		1/100	Kat 1								
				1	1291		19								
176	Merkez	1.1.9.5	Betonarme İşyeri ve Arsası	G26A15C3D	13	14.712,13	B Blok	Kamu Kurumlarının Bedelsiz Devri	19.01.2007					Huzurevi	14.435,00
	Yeşitepe			235		1/100	Kat 1								
				1	1292		20								
177	Merkez	1.1.9.5	Betonarme İşyeri ve Arsası	G26A15C3D	13	14.712,13	B Blok	Kamu Kurumlarının Bedelsiz Devri	19.01.2007					Huzurevi	14.435,00
	Yeşitepe			235		1/100	Kat 1								
				1	1293		21								
178	Merkez	1.1.9.5	Betonarme İşyeri ve Arsası	G26A15C3D	13	14.712,13	B Blok	Kamu Kurumlarının Bedelsiz Devri	19.01.2007					Huzurevi	14.435,00
	Yeşitepe			235		1/100	Kat 1								

				1	1294		22									
179	Merkez	1.1.9.5	Betonarme İşyeri ve Arsası	G26A15C3D	13	14.712,13	B Blok	Kamu Kurumlarının Bedelsiz Devri	19.01.2007					Huzurevi	14.435,00	
	Yeşitepe			235	1/100	Kat 1										
				1	1295		23									
180	Merkez	1.1.9.5	Betonarme İşyeri ve Arsası	G26A15C3D	13	14.712,13	B Blok	Kamu Kurumlarının Bedelsiz Devri	19.01.2007					Huzurevi	15.182,00	
	Yeşitepe			235	1/100	Kat 1										
				1	1296		24									
181	Merkez	1.1.9.5	Betonarme İşyeri ve Arsası	G26A15C3D	13	14.712,13	B Blok	Kamu Kurumlarının Bedelsiz Devri	19.01.2007					Huzurevi	14.435,00	
	Yeşitepe			235	1/100	Kat 1										
				1	1297		25									
182	Merkez	1.1.9.5	Betonarme İşyeri ve Arsası	G26A15C3D	13	14.712,13	B Blok	Kamu Kurumlarının Bedelsiz Devri	19.01.2007					Huzurevi	14.435,00	
	Yeşitepe			235	1/100	Kat 1										
				1	1298		26									
183	Merkez	1.1.9.5	Betonarme İşyeri ve Arsası	G26A15C3D	13	14.712,13	B Blok	Kamu Kurumlarının Bedelsiz Devri	19.01.2007					Huzurevi	15.430,00	
	Yeşitepe			235	1/100	Kat 1										
				1	1299		27									
184	Merkez	1.1.9.5	Betonarme İşyeri ve Arsası	G26A15C3D	13	14.712,13	B Blok	Kamu Kurumlarının Bedelsiz Devri	19.01.2007					Huzurevi	15.430,00	
	Yeşitepe			235	1/100	Kat 1										
				1	1300		28									
185	Merkez	1.1.9.5	Betonarme İşyeri ve Arsası	G26A15C3D	13	14.712,13	B Blok	Kamu Kurumlarının Bedelsiz Devri	19.01.2007					Huzurevi	14.188,00	
	Yeşitepe			235	1/100	Kat 1										
				1	1301		29									
186	Merkez	1.1.9.5	Betonarme İşyeri ve Arsası	G26A15C3D	13	14.712,13	B Blok	Kamu Kurumlarının Bedelsiz Devri	19.01.2007					Huzurevi	14.435,00	
	Yeşitepe			235	1/100	Kat 1										
				1	1302		30									
187	Merkez	1.1.9.5	Betonarme İşyeri ve Arsası	G26A15C3D	13	14.712,13	B Blok	Kamu Kurumlarının Bedelsiz Devri	19.01.2007					Huzurevi	14.188,00	
	Yeşitepe			235	1/100	Kat 1										

				1	1303		31										
188	Merkez	1.1.9.5	Betonarme İşyeri ve Arsası	G26A15C3D	13	14.712,13	B Blok	Kamu Kurumlarının Bedelsiz Devri	19.01.2007					Huzurevi	15.182,00		
	Yeşitepe			235		1/100	Kat 1										
				1	1304				32								
189	Merkez	1.1.9.5	Betonarme İşyeri ve Arsası	G26A15C3D	13	14.712,13	B Blok	Kamu Kurumlarının Bedelsiz Devri	19.01.2007					Huzurevi	14.933,00		
	Yeşitepe			235		1/100	Kat 1										
				1	1305				33								
190	Merkez	1.1.9.5	Betonarme İşyeri ve Arsası	G26A15C3D	13	14.712,13	B Blok	Kamu Kurumlarının Bedelsiz Devri	19.01.2007					Huzurevi	13.936,00		
	Yeşitepe			235		1/100	Kat 1										
				1	1306				34								
191	Merkez	1.1.9.5	Betonarme İşyeri ve Arsası	G26A15C3D	13	14.712,13	B Blok	Kamu Kurumlarının Bedelsiz Devri	19.01.2007					Huzurevi	13.936,00		
	Yeşitepe			235		1/100	Kat 2										
				1	1307				35								
192	Merkez	1.1.9.5	Betonarme İşyeri ve Arsası	G26A15C3D	13	14.712,13	B Blok	Kamu Kurumlarının Bedelsiz Devri	19.01.2007					Huzurevi	15.430,00		
	Yeşitepe			235		1/100	Kat 2										
				1	1308				36								
193	Merkez	1.1.9.5	Betonarme İşyeri ve Arsası	G26A15C3D	13	14.712,13	B Blok	Kamu Kurumlarının Bedelsiz Devri	19.01.2007					Huzurevi	15.430,00		
	Yeşitepe			235		1/100	Kat 2										
				1	1309				37								
194	Merkez	1.1.9.5	Betonarme İşyeri ve Arsası	G26A15C3D	13	14.712,13	B Blok	Kamu Kurumlarının Bedelsiz Devri	19.01.2007					Huzurevi	14.188,00		
	Yeşitepe			235		1/100	Kat 2										
				1	1310				38								
195	Merkez	1.1.9.5	Betonarme İşyeri ve Arsası	G26A15C3D	13	14.712,13	B Blok	Kamu Kurumlarının Bedelsiz Devri	19.01.2007					Huzurevi	14.188,00		
	Yeşitepe			235		1/100	Kat 2										
				1	1311				39								
196	Merkez	1.1.9.5	Betonarme İşyeri ve Arsası	G26A15C3D	13	14.712,13	B Blok	Kamu Kurumlarının Bedelsiz Devri	19.01.2007					Huzurevi	14.188,00		
	Yeşitepe			235		1/100	Kat 2										
				1	1312				40								

206	Merkez	1.1.9.5	Betonarme İşyeri ve Arsası	G26A15C3D	13	14.712,13	B Blok	Kamu Kurumlarının Bedelsiz Devri	19.01.2007					Huzurevi	14.933,00
	Yeşitepe			235	1/100	Kat 2									
				1	1322		50								
207	Merkez	1.1.9.5	Betonarme İşyeri ve Arsası	19M3D	7	38.265,00	B Blok	Kamu Kurumlarının Bedelsiz Devri	10.06.2009					PTT BAŞ MD	18.228,00
	Fevzi çakmak			111	1/612	Kat 1									
				42	607		118								
208	Merkez	1.1.9.5	Betonarme İşyeri ve Arsası	19M3D	7	38.265,00	B Blok	Kamu Kurumlarının Bedelsiz Devri	10.06.2009					PTT BAŞ MD	18.228,00
	Fevzi çakmak			111	1/612	Kat 1									
				42	608		119								
209	Merkez	1.1.9.5	Betonarme İşyeri ve Arsası	19M3D	7	38.265,00	B Blok	Kamu Kurumlarının Bedelsiz Devri	10.06.2009					PTT BAŞ MD	18.228,00
	Fevzi çakmak			111	1/612	Kat 1									
				42	609		12								
210	Merkez	1.1.9.5	Betonarme İşyeri ve Arsası	19M3D	7	38.265,00	B Blok	Kamu Kurumlarının Bedelsiz Devri	10.06.2009					PTT BAŞ MD	18.228,00
	Fevzi çakmak			111	1/612	Kat 1									
				42	610		121								
211	Merkez	1.1.9.5	Betonarme İşyeri ve Arsası	19M3D	7	38.265,00	B Blok	Kamu Kurumlarının Bedelsiz Devri	10.06.2009					PTT BAŞ MD	18.228,00
	Fevzi çakmak			111	1/612	Kat 1									
				42	611		122								
212	Merkez	1.1.9.5	Betonarme İşyeri ve Arsası	19M3D	7	38.265,00	B Blok	Kamu Kurumlarının Bedelsiz Devri	10.06.2009					PTT BAŞ MD	18.228,00
	Fevzi çakmak			111	1/612	Kat 1									
				42	612		123								
213	Merkez	1.1.9.5	Betonarme İşyeri ve	19M3D	7	38.265,00	B Blok	Kamu Kurumlarının	10.06.2009					İşyeri BOŞ	18.228,00

	Fevzi çakmak		Arsası	111		1/612	Kat 1	Bedelsiz Devri							
				42	613		124								
214	Merkez		Betonarme İşyeri ve Arsası	19M3D	7	38.265,00	B Blok	Kamu Kurumlarının Bedelsiz Devri	10.06.2009					İşyeri BOŞ	18.228,00
	Fevzi çakmak	1.1.9.5		111		1/612	Kat 1								
				42	614		125								
215	Merkez		Betonarme İşyeri ve Arsası	19M3D	7	38.265,00	B Blok	Kamu Kurumlarının Bedelsiz Devri	10.06.2009					İşyeri BOŞ	18.228,00
	Fevzi çakmak	1.1.9.5		111		1/612	Kat 1								
				42	615		126								
216	Merkez		Betonarme İşyeri ve Arsası	19M3D	7	38.265,00	B Blok	Kamu Kurumlarının Bedelsiz Devri	10.06.2009					İşyeri BOŞ	18.228,00
	Fevzi çakmak	1.1.9.5		111		1/612	Kat 1								
				42	616		127								
217	Merkez		Betonarme İşyeri ve Arsası	19M3D	7	38.265,00	B Blok	Kamu Kurumlarının Bedelsiz Devri	10.06.2009					İşyeri BOŞ	18.228,00
	Fevzi çakmak	1.1.9.5		111		1/612	Kat 1								
				42	617		128								
218	Merkez		Betonarme İşyeri ve Arsası	19M3D	7	38.265,00	B Blok	Kamu Kurumlarının Bedelsiz Devri	10.06.2009					İşyeri BOŞ	18.228,00
	Fevzi çakmak	1.1.9.5		111		1/612	Kat 1								
				42	618		129								
219	Merkez		Betonarme İşyeri ve Arsası	19M3D	7	38.265,00	B Blok	Kamu Kurumlarının Bedelsiz Devri	10.06.2009					İşyeri BOŞ	18.228,00
	Fevzi çakmak	1.1.9.5		111		1/612	Kat 1								
				42	619		130								
220	Merkez		Betonarme İşyeri ve Arsası	19M3D	7	38.265,00	B Blok	Kamu Kurumlarının Bedelsiz Devri	10.06.2009					İşyeri BOŞ	18.228,00
	Fevzi çakmak	1.1.9.5		111		1/612	Kat 1								
				42	620		131								

221	Merkez	1.1.9.5	Betonarme İşyeri ve Arsası	19M3D	7	38.265,00	B Blok	Kamu Kurumlarının Bedelsiz Devri	10.06.2009					İşyeri BOŞ	18.228,00
	Fevzi çakmak			111	1/612	Kat 1									
				42	621	132									
222	Merkez	1.1.9.5	Betonarme İşyeri ve Arsası	19M3D	7	38.265,00	B Blok	Kamu Kurumlarının Bedelsiz Devri	10.06.2009					İşyeri BOŞ	18.228,00
	Fevzi çakmak			111	1/612	Kat 1									
				42	622	133									
223	Merkez	1.1.9.5	Betonarme İşyeri ve Arsası	19M3D	7	38.265,00	B Blok	Kamu Kurumlarının Bedelsiz Devri	10.06.2009					İşyeri BOŞ	18.228,00
	Fevzi çakmak			111	1/612	Kat 1									
				42	623	134									
224	Merkez	1.1.9.5	Betonarme İşyeri ve Arsası	19M3D	7	38.265,00	B Blok	Kamu Kurumlarının Bedelsiz Devri	10.06.2009					İşyeri BOŞ	18.228,00
	Fevzi çakmak			111	1/612	Kat 1									
				42	624	135									
225	Merkez	1.1.9.5	Betonarme İşyeri ve Arsası	19M3D	7	38.265,00	B Blok	Kamu Kurumlarının Bedelsiz Devri	10.06.2009					İşyeri BOŞ	18.228,00
	Fevzi çakmak			111	1/612	Kat 1									
				42	625	136									
226	8	1.1.9.5	Betonarme İşyeri ve Arsası	19M3D	7	38.265,00	B Blok	Kamu Kurumlarının Bedelsiz Devri	10.06.2009					PTT BAŞ MD	18.228,00
	Fevzi çakmak			111	1/612	Kat 1									
				42	626	137									
227	Merkez	1.1.9.5	Betonarme İşyeri ve Arsası	19M3D	7	38.265,00	B Blok	Kamu Kurumlarının Bedelsiz Devri	10.06.2009					PTT BAŞ MD	18.228,00
	Fevzi çakmak			111	1/612	Kat 1									
				42	627	138									
228	Merkez	1.1.9.5	Betonarme İşyeri ve	19M3D	7	38.265,00	B Blok	Kamu Kurumlarının	10.06.2009					PTT BAŞ MD	18.228,00

	Fevzi çakmak		Arsası	111		1/612	Kat 1	Bedelsiz Devri								
				42	628		139									
229	Merkez	1.1.9.5	Betonarme İşyeri ve Arsası	19M3D	7	38.265,00	B Blok	Kamu Kurumlarının Bedelsiz Devri	10.06.2009					PTT BAŞ MD	18.228,00	
	Fevzi çakmak			111		1/612	Kat 1									
				42	629		140									
230	Merkez	1.1.9.5	Betonarme İşyeri ve Arsası	19M3D	7	38.265,00	B Blok	Kamu Kurumlarının Bedelsiz Devri	10.06.2009					PTT BAŞ MD	18.228,00	
	Fevzi çakmak			111		1/612	Kat 1									
				42	630		141									
231	Merkez	1.1.9.5	Betonarme İşyeri ve Arsası	19M3D	7	38.265,00	B Blok	Kamu Kurumlarının Bedelsiz Devri	10.06.2009					İşyeri	18.228,00	
	Fevzi çakmak			111		1/612	Kat 1									
				42	631		142									
232	Merkez	1.1.9.5	Betonarme İşyeri ve Arsası	19M3D	7	38.265,00	B Blok	Kamu Kurumlarının Bedelsiz Devri	10.06.2009					İşyeri	18.228,00	
	Fevzi çakmak			111		1/612	Kat 1									
				42	632		143									
233	Merkez	1.1.9.5	Betonarme İşyeri ve Arsası	19M3D	7	38.265,00	B Blok	Kamu Kurumlarının Bedelsiz Devri	10.06.2009					İşyeri	18.228,00	
	Fevzi çakmak			111		1/612	Kat 1									
				42	633		144									
234	Merkez	1.1.9.5	Betonarme İşyeri ve Arsası	19M3D	7	38.265,00	B Blok	Kamu Kurumlarının Bedelsiz Devri	10.06.2009					İşyeri	18.228,00	
	Fevzi çakmak			111		1/612	Kat 1									
				42	634		145									
235	Merkez	1.1.9.5	Betonarme İşyeri ve Arsası	19M3D	7	38.265,00	B Blok	Kamu Kurumlarının Bedelsiz Devri	10.06.2009					İşyeri	18.228,00	
	Fevzi çakmak			111		1/612	Kat 1									
				42	635		146									

236	Merkez	1.1.9.5	Betonarme İşyeri ve Arsası	19M3D	7	38.265,00	B Blok	Kamu Kurumlarının Bedelsiz Devri	10.06.2009				SİEMENS TİCARET AŞ. KİRALANDI	18.228,00		
	Fevzi çakmak			111		1/612	Kat 2									
				42	636		147									
237	Merkez	1.1.9.5	Betonarme İşyeri ve Arsası	19M3D	7	38.265,00	B Blok	Kamu Kurumlarının Bedelsiz Devri	10.06.2009				SİEMENS TİCARET AŞ. KİRALANDI	18.228,00		
	Fevzi çakmak			111		1/612	Kat 2									
				42	637		148									
238	Merkez	1.1.9.5	Betonarme İşyeri ve Arsası	19M3D	7	38.265,00	B Blok	Kamu Kurumlarının Bedelsiz Devri	10.06.2009				SİEMENS TİCARET AŞ. KİRALANDI	18.228,00		
	Fevzi çakmak			111		1/612	Kat 2									
				42	638		149									
239	Merkez	1.1.9.5	Betonarme İşyeri ve Arsası	19M3D	7	38.265,00	B Blok	Kamu Kurumlarının Bedelsiz Devri	10.06.2009				SİEMENS TİCARET AŞ. KİRALANDI	18.228,00		
	Fevzi çakmak			111		1/612	Kat 2									
				42	639		150									
240	Merkez	1.1.9.5	Betonarme İşyeri ve Arsası	19M3D	7	38.265,00	B Blok	Kamu Kurumlarının Bedelsiz Devri	10.06.2009				SİEMENS TİCARET AŞ. KİRALANDI	18.228,00		
	Fevzi çakmak			111		1/612	Kat 2									
				42	640		151									
241	Merkez	1.1.9.5	Betonarme İşyeri ve Arsası	19M3D	7	38.265,00	B Blok	Kamu Kurumlarının Bedelsiz Devri	10.06.2009				SİEMENS TİCARET AŞ. KİRALANDI	18.228,00		
	Fevzi çakmak			111		1/612	Kat 2									
				42	641		152									
242	Merkez	1.1.9.5	Betonarme İşyeri ve Arsası	19M3D	7	38.265,00	B Blok	Kamu Kurumlarının Bedelsiz Devri	10.06.2009				SİEMENS TİCARET AŞ. KİRALANDI	18.228,00		
	Fevzi çakmak			111		1/612	Kat 2									
				42	642		153									

243	Merkez	1.1.9.5	Betonarme İşyeri ve Arsası	19M3D	7	38.265,00	B Blok	Kamu Kurumlarının Bedelsiz Devri	10.06.2009					SİEMENS TİCARET AŞ. KİRALANDI	18.228,00
	Fevzi çakmak			111		1/612	Kat 2								
				42	643		154								
244	Merkez	1.1.9.5	Betonarme İşyeri ve Arsası	19M3D	7	38.265,00	B Blok	Kamu Kurumlarının Bedelsiz Devri	10.06.2009					SİEMENS TİCARET AŞ. KİRALANDI	18.228,00
	Fevzi çakmak			111		1/612	Kat 2								
				42	644		155								
245	Merkez	1.1.9.5	Betonarme İşyeri ve Arsası	19M3D	7	38.265,00	B Blok	Kamu Kurumlarının Bedelsiz Devri	10.06.2009					SİEMENS TİCARET AŞ. KİRALANDI	18.228,00
	Fevzi çakmak			111		1/612	Kat 2								
				42	645		156								
246	Merkez	1.1.9.5	Betonarme İşyeri ve Arsası	19M3D	7	38.265,00	B Blok	Kamu Kurumlarının Bedelsiz Devri	10.06.2009					SİEMENS TİCARET AŞ. KİRALANDI	18.228,00
	Fevzi çakmak			111		1/612	Kat 2								
				42	646		157								
247	Merkez	1.1.9.5	Betonarme İşyeri ve Arsası	19M3D	7	38.265,00	B Blok	Kamu Kurumlarının Bedelsiz Devri	10.06.2009					SİEMENS TİCARET AŞ. KİRALANDI	18.228,00
	Fevzi çakmak			111		1/612	Kat 2								
				42	647		158								
248	Merkez	1.1.9.5	Betonarme İşyeri ve Arsası	19M3D	7	38.265,00	B Blok	Kamu Kurumlarının Bedelsiz Devri	10.06.2009					SİEMENS TİCARET AŞ. KİRALANDI	18.228,00
	Fevzi çakmak			111		1/612	Kat 2								
				42	648		159								
249	Merkez	1.1.9.5	Betonarme İşyeri ve Arsası	19M3D	7	38.265,00	B Blok	Kamu Kurumlarının Bedelsiz Devri	10.06.2009					SİEMENS TİCARET AŞ. KİRALANDI	18.228,00
	Fevzi çakmak			111		1/612	Kat 2								
				42	649		160								
250	Merkez	1.1.9.5	Betonarme İşyeri ve	19M3D	7	38.265,00	B Blok	Kamu Kurumlarının	10.06.2009					SİEMENS TİCARET AŞ.	18.228,00

	Fevzi çakmak		Arsası	111		1/612	Kat 2	Bedelsiz Devri							KİRALANDI	
				42	650		161									
251	Merkez	1.1.9.5	Betonarme İşyeri ve Arsası	19M3D	7	38.265,00	B Blok	Kamu Kurumlarının Bedelsiz Devri	10.06.2009						SİEMENS TİCARET AŞ. KİRALANDI	18.228,00
	Fevzi çakmak			111		1/612	Kat 2									
				42	651		162									
252	Merkez	1.1.9.5	Betonarme İşyeri ve Arsası	19M3D	13	38.265,00	B Blok	Kamu Kurumlarının Bedelsiz Devri	10.06.2009						SİEMENS TİCARET AŞ. KİRALANDI	18.228,00
	Fevzi çakmak			111		1/612	Kat 2									
				42	652		163									
253	Merkez	1.1.9.5	Betonarme İşyeri ve Arsası	19M3D	7	38.265,00	B Blok	Kamu Kurumlarının Bedelsiz Devri	10.06.2009						SİEMENS TİCARET AŞ. KİRALANDI	18.228,00
	Fevzi çakmak			111		1/612	Kat 2									
				42	653		164									
254	Merkez	1.1.9.5	Betonarme İşyeri ve Arsası	19M3D	7	38.265,00	B Blok	Kamu Kurumlarının Bedelsiz Devri	10.06.2009						SİEMENS TİCARET AŞ. KİRALANDI	18.228,00
	Fevzi çakmak			111		1/612	Kat 2									
				42	654		165									
255	Merkez	1.1.9.5	Betonarme İşyeri ve Arsası	19M3D	7	38.265,00	B Blok	Kamu Kurumlarının Bedelsiz Devri	10.06.2009						SİEMENS TİCARET AŞ. KİRALANDI	18.228,00
	Fevzi çakmak			111		1/612	Kat 2									
				42	655		166									
256	Merkez	1.1.9.5	Betonarme İşyeri ve Arsası	19M3D	7	38.265,00	Blok	Kamu Kurumlarının Bedelsiz Devri	10.06.2009						SİEMENS TİCARET AŞ. KİRALANDI	18.228,00
	Fevzi çakmak			111		1/612	Kat 2									
				42	656		167									
257	Merkez	1.1.9.5	Betonarme İşyeri ve Arsası	19M3D	7	38.265,00	B Blok	Kamu Kurumlarının Bedelsiz Devri	10.06.2009						SİEMENS TİCARET AŞ. KİRALANDI	18.228,00
	Fevzi çakmak			111		1/612	Kat 2									
				42	657		168									

258	Merkez	1.1.9.5	Betonarme İşyeri ve Arsası	19M3D	13	38.265,00	B Blok	Kamu Kurumlarının Bedelsiz Devri	10.06.2009					SİEMENS TİCARET AŞ. KİRALANDI	18.228,00
	Fevzi çakmak			111		1/612	Kat 2								
				42	658		169								
259	Merkez	1.1.9.5	Betonarme İşyeri ve Arsası	19M3D	7	38.265,00	B Blok	Kamu Kurumlarının Bedelsiz Devri	10.06.2009					SİEMENS TİCARET AŞ. KİRALANDI	18.228,00
	Fevzi çakmak			111		1/612	Kat 2								
				42	659		170								
260	Merkez	1.1.9.5	Betonarme İşyeri ve Arsası	19M3D	7	38.265,00	B Blok	Kamu Kurumlarının Bedelsiz Devri	10.06.2009					SİEMENS TİCARET AŞ. KİRALANDI	18.228,00
	Fevzi çakmak			111		1/612	Kat 2								
				42	660		171								
261	Merkez	1.1.9.5	Betonarme İşyeri ve Arsası	19M3D	7	38.265,00	B Blok	Kamu Kurumlarının Bedelsiz Devri	10.06.2009					SİEMENS TİCARET AŞ. KİRALANDI	18.228,00
	Fevzi çakmak			111		1/612	Kat 2								
				42	661		172								
262	Merkez	1.1.9.5	Betonarme İşyeri ve Arsası	19M3D	7	38.265,00	B Blok	Kamu Kurumlarının Bedelsiz Devri	10.06.2009					SİEMENS TİCARET AŞ. KİRALANDI	18.228,00
	Fevzi çakmak			111		1/612	Kat 2								
				42	662		173								
263	Merkez	1.1.9.5	Betonarme İşyeri ve Arsası	19M3D	7	38.265,00	B Blok	Kamu Kurumlarının Bedelsiz Devri	10.06.2009					SİEMENS TİCARET AŞ. KİRALANDI	18.228,00
	Fevzi çakmak			111		1/612	Kat 2								
				42	663		174								
264	Merkez	1.1.9.5	Betonarme İşyeri ve Arsası	19M3D	7	38.265,00	B Blok	Kamu Kurumlarının Bedelsiz Devri	10.06.2009					SİEMENS TİCARET AŞ. KİRALANDI	18.228,00
	Fevzi çakmak			111		1/612	Kat 2								
				42	664		175								
265	Merkez	1.1.9.5	Betonarme İşyeri ve	19M3D	7	38.265,00	B Blok	Kamu Kurumlarının	10.06.2009					SİEMENS TİCARET AŞ.	18.228,00

	Fevzi çakmak		Arsası	111		1/612	Kat 2	Bedelsiz Devri						KİRALANDI	
				42	665		176								
266	Merkez	1.1.9.5	Betonarme İşyeri ve Arsası	19M3D	7	38.265,00	B Blok	Kamu Kurumlarının Bedelsiz Devri	10.06.2009					SİEMENS TİCARET AŞ. KİRALANDI	18.228,00
	Fevzi çakmak			111		1/612	Kat 2								
				42	666		177								
267	Merkez	1.1.9.5	Betonarme İşyeri ve Arsası	19M3D	7	38.265,00	B Blok	Kamu Kurumlarının Bedelsiz Devri	10.06.2009					SİEMENS TİCARET AŞ. KİRALANDI	18.228,00
	Fevzi çakmak			111		1/612	Kat 2								
				42	667		178								
268	Merkez	1.1.9.5	Betonarme İşyeri ve Arsası	19M3D	7	38.265,00	B Blok	Kamu Kurumlarının Bedelsiz Devri	10.06.2009					SİEMENS TİCARET AŞ. KİRALANDI	18.228,00
	Fevzi çakmak			111		1/612	Kat 2								
				42	668		179								
269	Merkez	1.1.9.5	Betonarme İşyeri ve Arsası	19M3D	7	38.265,00	B Blok	Kamu Kurumlarının Bedelsiz Devri	10.06.2009					SİEMENS TİCARET AŞ. KİRALANDI	18.228,00
	Fevzi çakmak			111		1/612	Kat 2								
				42	669		180								
270	Merkez	1.1.9.5	Betonarme İşyeri ve Arsası	19M3D	7	38.265,00	B Blok	Kamu Kurumlarının Bedelsiz Devri	10.06.2009					SİEMENS TİCARET AŞ. KİRALANDI	18.228,00
	Fevzi çakmak			111		1/612	Kat 2								
				42	670		181								
271	Merkez	1.1.9.5	Betonarme İşyeri ve Arsası	19M3D	7	38.265,00	B Blok	Kamu Kurumlarının Bedelsiz Devri	10.06.2009					SİEMENS TİCARET AŞ. KİRALANDI	18.228,00
	Fevzi çakmak			111		1/612	Kat 2								
				42	671		182								
272	Merkez	1.1.9.5	Betonarme İşyeri ve Arsası	19M3D	7	38.265,00	B Blok	Kamu Kurumlarının Bedelsiz Devri	10.06.2009					SİEMENS TİCARET AŞ. KİRALANDI	18.228,00
	Fevzi çakmak			111		1/612	Kat 2								
				42	672		183								

273	Merkez	1.1.9.5	Betonarme İşyeri ve Arsası	19M3D	7	38.265,00	B Blok	Kamu Kurumlarının Bedelsiz Devri	10.06.2009					SİEMENS TİCARET AŞ. KİRALANDI	18.228,00
	Fevzi çakmak			111		1/612	Kat 2								
				42	673		184								
274	Merkez	1.1.9.5	Betonarme İşyeri ve Arsası	19M3D	7	38.265,00	B Blok	Kamu Kurumlarının Bedelsiz Devri	10.06.2009					SİEMENS TİCARET AŞ. KİRALANDI	18.228,00
	Fevzi çakmak			111		1/612	Kat 2								
				42	674		185								
275	Merkez	1.1.9.5	Betonarme İşyeri ve Arsası	19M3D	7	38.265,00	B Blok	Kamu Kurumlarının Bedelsiz Devri	10.06.2009					SİEMENS TİCARET AŞ. KİRALANDI	18.228,00
	Fevzi çakmak			111		1/612	Kat 2								
				42	675		186								
276	Merkez	1.1.9.5	Betonarme İşyeri ve Arsası	19M3D	7	38.265,00	B Blok	Kamu Kurumlarının Bedelsiz Devri	10.06.2009					SİEMENS TİCARET AŞ. KİRALANDI	18.228,00
	Fevzi çakmak			111		1/612	Kat 2								
				42	676		187								
277	Merkez	1.1.9.5	Betonarme İşyeri ve Arsası	19M3D	7	38.265,00	B Blok	Kamu Kurumlarının Bedelsiz Devri	10.06.2009					SİEMENS TİCARET AŞ. KİRALANDI	18.228,00
	Fevzi çakmak			111		1/612	Kat 2								
				42	677		188								
278	Merkez	1.1.9.5	Betonarme İşyeri ve Arsası	19M3D	7	38.265,00	B Blok	Kamu Kurumlarının Bedelsiz Devri	10.06.2009					SİEMENS TİCARET AŞ. KİRALANDI	18.228,00
	Fevzi çakmak			111		1/612	Kat 2								
				42	678		189								
279	Merkez	1.1.9.5	Betonarme İşyeri ve Arsası	19M3D	7	38.265,00	B Blok	Kamu Kurumlarının Bedelsiz Devri	10.06.2009					SİEMENS TİCARET AŞ. KİRALANDI	18.228,00
	Fevzi çakmak			111		1/612	Kat 2								
				42	679		190								
280	Merkez	1.1.9.5	Betonarme İşyeri ve	19M3D	7	38.265,00	B Blok	Kamu Kurumlarının	10.06.2009					SİEMENS TİCARET AŞ.	18.228,00

	Fevzi çakmak		Arsası	111		1/612	Kat 2	Bedelsiz Devri						KİRALANDI	
				42	680		191								
281	Merkez	1.1.9.5	Betonarme İşyeri ve Arsası	19M3D	7	38.265,00	B Blok	Kamu Kurumlarının Bedelsiz Devri	10.06.2009					SİEMENS TİCARET AŞ. KİRALANDI	18.228,00
	Fevzi çakmak			111		1/612	Kat 2								
				42	681		192								
282	Merkez	1.1.9.5	Betonarme İşyeri ve Arsası	19M3D	7	38.265,00	B Blok	Kamu Kurumlarının Bedelsiz Devri	10.06.2009					SİEMENS TİCARET AŞ. KİRALANDI	18.228,00
	Fevzi çakmak			111		1/612	Kat 2								
				42	682		193								
283	Merkez	1.1.9.5	Betonarme İşyeri ve Arsası	19M3D	7	38.265,00	B Blok	Kamu Kurumlarının Bedelsiz Devri	10.06.2009					SİEMENS TİCARET AŞ. KİRALANDI	18.228,00
	Fevzi çakmak			111		1/612	Kat 2								
				42	683		194								
284	Merkez	1.1.9.5	Betonarme İşyeri ve Arsası	19M3D	7	38.265,00	B Blok	Kamu Kurumlarının Bedelsiz Devri	10.06.2009					SİEMENS TİCARET AŞ. KİRALANDI	18.228,00
	Fevzi çakmak			111		1/612	Kat 2								
				42	684		195								
285	Merkez	1.1.9.5	Betonarme İşyeri ve Arsası	19M3D	7	38.265,00	B Blok	Kamu Kurumlarının Bedelsiz Devri	10.06.2009					SİEMENS TİCARET AŞ. KİRALANDI	19.140,00
	Fevzi çakmak			111		1/612	Kat 2								
				42	685		196								
286	Merkez	1.1.9.5	Betonarme İşyeri ve Arsası	19M3D	7	38.265,00	B Blok	Kamu Kurumlarının Bedelsiz Devri	10.06.2009					SİEMENS TİCARET AŞ. KİRALANDI	19.028,00
	Fevzi çakmak			111		1/612	Kat 2								
				42	686		197								
287	Merkez	1.1.9.5	Betonarme İşyeri ve Arsası	19M3D	7	38.265,00	B Blok	Kamu Kurumlarının Bedelsiz Devri	10.06.2009					SİEMENS TİCARET AŞ. KİRALANDI	19.140,00
	Fevzi çakmak			111		1/612	Kat 2								
				42	687		198								

288	Merkez	1.1.9.5	Betonarme İşyeri ve Arsası	19M3D	7	38.265,00	B Blok	Kamu Kurumlarının Bedelsiz Devri	10.06.2009					SİEMENS TİCARET AŞ. KİRALANDI	18.950,00
	Fevzi çakmak			111	1/612	Kat 2									
				42	688	199									
289	Merkez	1.1.9.5	Betonarme İşyeri ve Arsası	19M3D	7	38.265,00	B Blok	Kamu Kurumlarının Bedelsiz Devri	10.06.2009					SİEMENS TİCARET AŞ. KİRALANDI	18.950,00
	Fevzi çakmak			111	1/612	Kat 2									
				42	689	200									
290	Merkez	1.1.9.5	Betonarme İşyeri ve Arsası	19M3D	7	38.265,00	B Blok	Kamu Kurumlarının Bedelsiz Devri	10.06.2009					SİEMENS TİCARET AŞ. KİRALANDI	18.950,00
	Fevzi çakmak			111	1/612	Kat 2									
				42	690	201									
291	Merkez	1.1.9.5	Betonarme İşyeri ve Arsası	19M3D	7	38.265,00	B Blok	Kamu Kurumlarının Bedelsiz Devri	10.06.2009					SİEMENS TİCARET AŞ. KİRALANDI	18.950,00
	Fevzi çakmak			111	1/612	Kat 2									
				42	691	202									
292	Merkez	1.1.9.5	Betonarme İşyeri ve Arsası	19M3D	7	38.265,00	B Blok	Kamu Kurumlarının Bedelsiz Devri	10.06.2009					SİEMENS TİCARET AŞ. KİRALANDI	18.950,00
	Fevzi çakmak			111	1/612	Kat 2									
				42	692	203									
293	Merkez	1.1.9.5	Betonarme İşyeri ve Arsası	19M3D	7	38.265,00	B Blok	Kamu Kurumlarının Bedelsiz Devri	10.06.2009					SİEMENS TİCARET AŞ. KİRALANDI	18.950,00
	Fevzi çakmak			111	1/612	Kat 2									
				42	693	204									
294	Merkez	1.1.9.5	Betonarme İşyeri ve Arsası	19M3D	6	38.265,00	B bLok	Kamu Kurumlarının Bedelsiz Devri	30.01.2009					Düzce Üniversitesine tahsis	16.883,00
	Fevzi çakmak			111	1/612	Kat 1									
				42	578	89									

295	Merkez	1.1.9.5	Betonarme İşyeri ve Arsası	19M3D	6	38.265,00	B bLok	Kamu Kurumlarının Bedelsiz Devri	30.01.2009					Düzce Üniversitesine tahsis	18.228,00
	Fevzi çakmak			111		1/612	Kat 1								
				42	579		90								
296	Merkez	1.1.9.5	Betonarme İşyeri ve Arsası	19M3D	6	38.265,00	B bLok	Kamu Kurumlarının Bedelsiz Devri	30.01.2009					Düzce Üniversitesine tahsis	18.228,00
	Fevzi çakmak			111		1/612	Kat 1								
				42	580		91								
297	Merkez	1.1.9.5	Betonarme İşyeri ve Arsası	19M3D	6	38.265,00	B bLok	Kamu Kurumlarının Bedelsiz Devri	30.01.2009					Düzce Üniversitesine tahsis	18.228,00
	Fevzi çakmak			111		1/612	Kat 1								
				42	581		92								
298	Merkez	1.1.9.5	Betonarme İşyeri ve Arsası	19M3D	6	38.265,00	B bLok	Kamu Kurumlarının Bedelsiz Devri	30.01.2009					Düzce Üniversitesine tahsis	18.228,00
	Fevzi çakmak			111		1/612	Kat 1								
				42	582		93								
299	Merkez	1.1.9.5	Betonarme İşyeri ve Arsası	19M3D	6	38.265,00	B bLok	Kamu Kurumlarının Bedelsiz Devri	30.01.2009					Düzce Üniversitesine tahsis	18.228,00
	Fevzi çakmak			111		1/612	Kat 1								
				42	583		94								
300	Merkez	1.1.9.5	Betonarme İşyeri ve Arsası	19M3D	6	38.265,00	B bLok	Kamu Kurumlarının Bedelsiz Devri	30.01.2009					Düzce Üniversitesine tahsis	18.228,00
	Fevzi çakmak			111		1/612	Kat 1								
				42	584		95								
301	Merkez	1.1.9.5	Betonarme İşyeri ve Arsası	19M3D	6	38.265,00	B bLok	Kamu Kurumlarının Bedelsiz Devri	30.01.2009					Düzce Üniversitesine tahsis	18.228,00
	Fevzi çakmak			111		1/612	Kat 1								
				42	586		97								
302	Merkez	1.1.9.5	Betonarme İşyeri ve	19M3D	6	38.265,00	B bLok	Kamu Kurumlarının	30.01.2009					Düzce Üniversitesine	18.228,00

	Fevzi çakmak		Arsası	111		1/612	Kat 1	Bedelsiz Devri							tahsis	
				42	587		98									
303	Merkez	1.1.9.5	Betonarme İşyeri ve Arsası	19M3D	6	38.265,00	B bLok	Kamu Kurumlarının Bedelsiz Devri	30.01.2009					Düzce Üniversitesine tahsis	18.228,00	
	Fevzi çakmak			111		1/612	Kat 1									
				42	588		99									
304	Merkez	1.1.9.5	Betonarme İşyeri ve Arsası	19M3D	6	38.265,00	B bLok	Kamu Kurumlarının Bedelsiz Devri	30.01.2009					Düzce Üniversitesine tahsis	18.228,00	
	Fevzi çakmak			111		1/612	Kat 1									
				42	589		100									
305	Merkez	1.1.9.5	Betonarme İşyeri ve Arsası	19M3D	6	38.265,00	B bLok	Kamu Kurumlarının Bedelsiz Devri	30.01.2009					Düzce Üniversitesine tahsis	18.228,00	
	Fevzi çakmak			111		1/612	Kat 1									
				42	590		101									
306	Merkez	1.1.9.5	Betonarme İşyeri ve Arsası	19M3D	6	38.265,00	B bLok	Kamu Kurumlarının Bedelsiz Devri	30.01.2009					Düzce Üniversitesine tahsis	18.228,00	
	Fevzi çakmak			111		1/612	Kat 1									
				42	591		102									
307	Merkez	1.1.9.5	Betonarme İşyeri ve Arsası	19M3D	6	38.265,00	B bLok	Kamu Kurumlarının Bedelsiz Devri	30.01.2009					Düzce Üniversitesine tahsis	18.228,00	
	Fevzi çakmak			111		1/612	Kat 1									
				42	592		103									
308	Merkez	1.1.9.5	Betonarme İşyeri ve Arsası	19M3D	6	38.265,00	B bLok	Kamu Kurumlarının Bedelsiz Devri	30.01.2009					Düzce Üniversitesine tahsis	18.228,00	
	Fevzi çakmak			111		1/612	Kat 1									
				42	593		104									
309	Merkez	1.1.9.5	Betonarme İşyeri ve	19M3D	6	38.265,00	B bLok	Kamu Kurumlarının	30.01.2009					Düzce Üniversitesine	18.228,00	

	Fevzi çakmak		Arsası	111		1/612	Kat 1	Bedelsiz Devri							tahsis	
				42	594		105									
310	Merkez	1.1.9.5	Betonarme İşyeri ve Arsası	19M3D	6	38.265,00	B bLok	Kamu Kurumlarının Bedelsiz Devri	30.01.2009					Düzce Üniversitesine tahsis	18.228,00	
	Fevzi çakmak			111		1/612	Kat 1									
				42	595		106									
311	Merkez	1.1.9.5	Betonarme İşyeri ve Arsası	19M3D	6	38.265,00	B bLok	Kamu Kurumlarının Bedelsiz Devri	30.01.2009					Düzce Üniversitesine tahsis	18.228,00	
	Fevzi çakmak			111		1/612	Kat 1									
				42	596		107									
312	Merkez	1.1.9.5	Betonarme İşyeri ve Arsası	19M3D	6	38.265,00	B bLok	Kamu Kurumlarının Bedelsiz Devri	30.01.2009					Düzce Üniversitesine tahsis	18.228,00	
	Fevzi çakmak			111		1/612	Kat 1									
				42	597		108									
313	Merkez	1.1.9.5	Betonarme İşyeri ve Arsası	19M3D	6	38.265,00	B bLok	Kamu Kurumlarının Bedelsiz Devri	30.01.2009					Düzce Üniversitesine tahsis	18.228,00	
	Fevzi çakmak			111		1/612	Kat 1									
				42	598		109									
314	Merkez	1.1.9.5	Betonarme İşyeri ve Arsası	19M3D	6	38.265,00	B bLok	Kamu Kurumlarının Bedelsiz Devri	30.01.2009					Düzce Üniversitesine tahsis	19.140,00	
	Fevzi çakmak			111		1/612	Kat 1									
				42	599		110									
315	Merkez	1.1.9.5	Betonarme İşyeri ve Arsası	19M3D	6	38.265,00	B bLok	Kamu Kurumlarının Bedelsiz Devri	30.01.2009					Düzce Üniversitesine tahsis	18.228,00	
	Fevzi çakmak			111		1/612	Kat 1									
				42	600		111									
316	Merkez	1.1.9.5	Betonarme İşyeri ve Arsası	19M3D	6	38.265,00	B bLok	Kamu Kurumlarının Bedelsiz Devri	30.01.2009					Düzce Üniversitesine tahsis	18.228,00	
	Fevzi çakmak			111		1/612	Kat 1									
				42	601		112									

317	Merkez	1.1.9.5	Betonarme İşyeri ve Arsası	19M3D	6	38.265,00	B bLok	Kamu Kurumlarının Bedelsiz Devri	30.01.2009					Düzce Üniversitesine tahsis	18.228,00
	Fevzi çakmak			111		1/612	Kat 1								
				42	602		113								
318	Merkez	1.1.9.5	Betonarme İşyeri ve Arsası	19M3D	6	38.265,00	B bLok	Kamu Kurumlarının Bedelsiz Devri	30.01.2009					Düzce Üniversitesine tahsis	18.228,00
	Fevzi çakmak			111		1/612	Kat 1								
				42	603		114								
319	Merkez	1.1.9.5	Betonarme İşyeri ve Arsası	19M3D	6	38.265,00	B bLok	Kamu Kurumlarının Bedelsiz Devri	30.01.2009					Düzce Üniversitesine tahsis	18.228,00
	Fevzi çakmak			111		1/612	Kat 1								
				42	604		115								
320	Merkez	1.1.9.5	Betonarme İşyeri ve Arsası	19M3D	6	38.265,00	B bLok	Kamu Kurumlarının Bedelsiz Devri	30.01.2009					Düzce Üniversitesine tahsis	18.228,00
	Fevzi çakmak			111		1/612	Kat 1								
				42	605		116								
321	Merkez	1.1.9.5	Betonarme İşyeri ve Arsası	19M3D	6	38.265,00	B bLok	Kamu Kurumlarının Bedelsiz Devri	30.01.2009					Düzce Üniversitesine tahsis	18.228,00
	Fevzi çakmak			111		1/612	Kat 1								
				42	606		117								
322	Merkez	1,2	Arsa	g26a15c4d	8	14.665,88		TOKI'den bedelsiz devir	04.11.2009	Sos, Yar. Vakdevir edildi	07.01.2011			Sosyal Yardımlaşma ve Dayanışma Vakfına devir(5000 tl)	366.647,00
	Nalbantoğlu			183	768	tam									
				1											
323	Çilimli	1.1.2.2	Ahşap Okul binası ve depo ve bahçesi	28	27	8.219,78			24.01.2003					endüstri meslek lisesi (ve kütüphane olarak kullanılıyor)	592.963,00
	Camikebir				2608	tam									
				2617											
324	Merkez	1,2	Arsa	35HIVA-34HIVB	10	6.064,64		Tashihen Devir	25.12.2009					Arsa(Milli Eğitim	242.586,00

	Araçiftliği			934	tam								Bakanlığı tarafından şehir koyulmuş)	
				668										
325	Merkez	1.1.2.2	Okul sahası	2	3	3.600,00		Tashihi Devir	25.12.2009				okul sahası	216.000,00
	Mergiç					tam								
				234	227									
326	BEYKÖY	1,2	Arsa	G26a24a3b	20	2.186,74		Hibe	19.02.2010				Anaokulu yapılmak üzere şartlı bağış	43.735,00
	merkez			205	1934	tam								
				13										
327	Konuralp	1,2	Tarla	36H1A	47	1.057,28		Satış	17.05.2010				Anaokulu yapılmak üzere satın alınmıştır.	700,00
	merkez				4665	tam								
	Terzialiler mevkii			4429										
328	Akçakoca	1,2	Arsa	34.30.Ta	24	871,44		Kamulaştırma	27.06.2011				Barbaros İ.Ö.O (İmamhatip Yapılacak	
	merkez			127	3494	tam								
	Ayazlı Mah. Kayabaşı Mevkii			15										
329	Akçakoca	1,2	Arsa	34.30.Ta	24	1.195,55		Kamulaştırma	27.07.2011				Barbaros İ.Ö.O (İmamhatip Yapılacak	
	merkez			127	2334	tam								
	Ayazlı Mah. Kayabaşı Mevkii			17										
330	Kaynaşlı	1,2	Ham Toprak		7	31.600,00		Tashihi Devir	16.03.2012				Okul Yapılmak Üzere Hazine Den Devir Alındı	
	merkez				670	tam								
				325	230									
331	Akçakoca	1,2	Arsa	F26d19a3a	25	1.150,00		Bağış	27.06.2013				Anaokulu Yapılmak Üzere Cami Yaptırma Derneği tarafından bağış	
	merkez			138	2380	tam								
	Ayazlı Mah. Yukarı Ayazlı Cad.			66										

MÜLKİYETİ İDREMİZE AİT LOJMANLARIN ADRES VE SAYILARINI GÖSTERİR ÇİZELGEDİR

S.NO	LOJMANLARIN BULUNDUĞU YER	M2	LOJMAN SAYISI	KULLANIM AMACI	KİRALANAN	ŞU ANDAKİ DURUMU	
						BOŞ	DOLU
1	Kazukoğlu Köyü (Hazineden Tahsisli)	10.384,66	12	Vali Yardımcıları ve Personel Lojmanı	12		12
2	Uzunmustafa Mah. Tekniker Sok Geçici Prefabrik Lojman	3.475,00	4	Personel Lojmanı	4		4
3	Kültür Mah. Çevre Sok Lojman	421,00	4	Personel Lojmanı	4		4
4	Şıralık Şosealtı mevki	7.800,00	23	Personel Lojmanı	22	1	22
5	Kazukoğlu Köyü (Hazineden Tahsisli)	35.779,35	1	Vali Konağı	1		1
6	Mergiç (Köy. Yön. Hiz. Müd. Sahası)		2	1 Loj.- 1 Misafirhane	1	1	1
7	Akçakoca (4 adet lojmanlı şantiye binası) (hazineden İdaaremize tahsisli)	4,345	4	Personel Lojmanı	4		4
		TOPLAM	50		48	2	48

1	Çakırlar İlk Öğretim Okulu Lojmanı		6	Personel Lojmanı	4	2	4
2	Yığılca		4	Personel Lojmanı	4		4
3	Gümüşova		2	Kaymakam Lojmanı ve Eski Kaymakam Lojmanı		2	
4	Cumayeri		1	Kaymakam Lojmanı	1		1
5	Gölyaka		1	Kaymakam Lojmanı	1		1
6	Çilimli		1	Kaymakam Lojmanı	1		1
7	Kaynaşlı		1	Kaymakam Lojmanı	1		1
8	Yığılca		1	Kaymakam Lojmanı	1		1
9	Akçakoca (hazineden tahsisli)		1	Kaymakam Lojmanı	1		1
		TOPLAM	18		14	4	14

MÜLKİYETİ İDREMİZE AİT İŞYERLERİNİN ADRES VE SAYILARINI GÖSTERİR ÇİZELGEDİR

S.NO	LOJMANLARIN BULUNDUĞU YER	İŞYERİ SAYISI	KULLANIM AMACI	KİRALANAN	ŞU ANDAKİ DURUMU	
					BOŞ	DOLU
1	Akçakoca Osmaniye Mah.Tevhik İleri Cad. 3.Kat	1	Dersane Olarak Kiralandı	%50'si Yılmaz SEÇKİN		1
2	Akçakoca Kalkın Köyü Darıderesi	1	Sosyal Dinlenme Tesisi (İl Genel Meclisinin 07/10/2005 tarih ve 37 sayılı kararı ile Gençlik ve Spor Genel Müdürlüğüne Tahsis Edilmiştir.)	1		1
3	Akçakoca Osmaniye Mah.Tevhik İleri	3	İşyeri(Akbey-Çay Bahçesi Disco) Akçakoca Belediyesine 10 Yıllığına Tahsis Edilmiştir.	3		3
4	Cedidiye Mah.Eski Belediye Sokak	29	İşyeri(İşhanı)	28	3	28
5	Şerefiye Mah.Hizmet Binasındaki Çay Ocağı	1	Çay ocağı	1		1
6	Fevzi Çakmak Mah. B Blok 2. Kat	58	İşyeri (Siemens Tic.ve San. A.Ş.	76		76
7	Fevzi Çakmak Mah. B Blok 1. Kat	28	Düzce Üniversitesine Tahsis Edildi	28		28
7	Fevzi Çakmak Mah. B Blok 1. Kat 11 adet işyeri	29	İşyeri (PTT başmüdürlüğüne kiralanmıştır)	11	18	11

**MÜLKİYETİ İDREMİZE HİZMET BİNASI VE DİĞER BİNALARIN
SAYILARINI GÖSTERİR ÇİZELGEDİR**

S.NO	TESİSİN BULUNDUĞU YER	SAYISI	KULLANIM AMACI	KİRALANAN	ŞU ANDAKİ DURUMU	
					BOŞ	DOLU
1	Hazineden tahsisli Akçakoca Melenagzı 30.27.A pafta 227 ada 1 parsel 55 adet parsel toplam 21,316.50 m2 üzerinde 1 adet idari bina 6 adet 2 odalı bina mevcut	7	Dinlenme ve eğitim tesisi olarak düzenlendi			
2	Akçakoca Merkez	1	Özel İdare Hizmet Binası (SGK İl Müdürlüğüne Tahsis edildi)			
3	Akçakoca Merkez	1	5286 sayılı kanun gereğince Köy hizmetlerine tahsis edilen depo ve şantiye binası			
4	Kaynaşlı Darıyeri yörükler köyü Hıdır Köyü mevkii	1	Spor kompleksi (Kaynaşlı Köylere Hizmet Götürme Birliğine tahsisli)			
5	Düzce Merkez Şerefiye Mah.	1	Hizmet Binası			
6	Düzce Merkez Yeşiltepe Mah. (B Blok)	50 adet işyeri	Huzurevi (Sosyal Hizmetler İl Müdürlüğüne tahsisli)			50
7	Düzce Merkez Yeşiltepe Mah. (A Blok)	50 adet işyeri	Huzurevi (Sosyal Hizmetler İl Müdürlüğüne tahsisli)			
8	Düzce Merkez Fevzi Çakmak Mah. B Blok (1.Kat)	57 Adet İşyeri	Meslek Yüksel Okulu Kampüsü Oluşturulmak Üzere Düzce Üniversitesi Retörlüğüne tahsisli)	28	18	28
			PTT Başmüdürlüğüne kiralandı	11		11
9	Düzce Merkez Fevzi Çakmak Mah. B Blok (2.Kat)	58 Adet İşyeri	58 Adet İşeri Siemen Ticaret ve San.A.Ş. Kiralandı	58		58
10	Düzce Merkez Mergiç mevkii		(Betonarme İdari bina, İdari ek bina, Asfalt plenti, Ambar ve Makine parkı)			
11	Yığılca Merkez	1	Hizmet Binası ve Üstünde 4 Adet Lojman bulunmakta, Depo olarak kullanılan kısım kütüphane olarak kullanılmak üzere Kültür ve Turizm Müdürlüğüne tahsis edildi	1		1

**DÜZCE İL MERKEZ VE MERKEZE BAĞLI KÖYLERDE
İL ÖZEL İDARE ADINA KAYITLI BİNALAR VE GEÇİCİ PREFABRİK KONUTLAR**

BİNALAR (İlköğretim Okulları
Hariç)

	İli	İlçe	Mahalle	Sokağı	Köyü	Mevkii	Kullanım Şekli	Pafta No	Ada No	Parsel No	Yüzölçüm
1	Düzce	Merkez	Kazukoğlu				Maliye Hazinesi Adına Kayıtlı Hizmet Süresince İl Özel İdaresine Tahsisli (12 Adet Lojman, 11 Dolu 1 Adet boş)	G26AI5BIB	122	1	10.384,66
2	Düzce	Merkez	Kazukoğlu				VALİ KONAĞI (arsanın mülkiyeti maliye hazinesine ait, idaremiz adına tahsisli)	G26a15cd1b-2a		759	35.779,35
3	Düzce	Merkez			Şıralık	Şosealtı	DSİ'den Alınan Lojmanlar (23 Adet, 23 Dolu,)	1	502	564	7.800,00
4	Düzce	Merkez	Kültür	Konak			Eski Vali Konağı (Mülkiyeti Hazineye ait İdaremiz adına tahsisli , 3 Yıllığına Sosyal Hizmetler Müdürlüğü'nün kullanımına verildi) 04.02.2010		42	6	1.080,02
5	Düzce	Merkez	Kültür			Tekniker	Arsa (4 Adet Geçici Prefabrik Konut)dolu	20L2D-20L	495	2	3.260,06
6	Düzce	Merkez	Kültür	Tekniker			Fidanlık ve Lojmanlar (Umcor Evi ve Arsası Halk Eğitim Müdürlüğüne Tahsisli)	20L1C-20L1B	1	14	4.101,16
7	Düzce	Merkez	Kültür	Çevre			Arsa Özel İdare Lojmanları Kat irtifakı (1 ve 2. Kat, 4 Daire Dolu)	21M4B 20N1A	19	5	421,00
8	Düzce	Merkez	Şerefiye				Özel İdare Hizmet Binası	20M1C	75	1	4
9	Düzce	Merkez	Cedidiye	Eski Belediye			İşhanı Yapılmıştır(29 Adet İşyeri, 3 Adet Boş, 26 Adet Dolu)		149	20	557,00

10	Düzce	Merkez	Fevzi Çakmak Mah.				Kalıcı İşyerleri (28 Adet İşyeri) B Blok (89 ' dan 117 ' ye kadar olan işyerleri) (Düzce Meslek Yüksek Okulunun Kampüsünü oluşturmak Üzere Düzce Üniversitesi Rektörlüğüne Tahsis Edildi)	19M3 D	111	42	38.265,00
11	Düzce	Merkez	Fevzi Çakmak Mah.				Kalıcı İşyerleri (87 Adet İşyeri) B Blok (130 ' dan 158 ' e kadar ve 201 ' den 258' e kadar olan işyerleri) 58 Adeti Siemens Tic.ve San.A.Ş. Kiralandı, 11 Adet PTT başmüdürlüğüne kiralandı 18 adet BOŞ				
12	Düzce	Merkez	Yeşiltepe				Huzurevi Olarak Düzenlendi (50 Adet İşyeri) B Blok Sosyal Hizmetler Md. Tahsisli	G 26 A 15 C 3	235	1	14.712,13
13	Düzce	Merkez	Yeşiltepe				(50 Adet İşyeri) A Blok Sosyal Hizmetler Md. Tahsisli	G 26 A 15 C 3	235	1	
14	Düzce	Merkez			Mergiç		(Betonarme İdari Bina, İdari Ek Bina,Asfalt Plenti ve Ambar Binası)	33G1A-4C	124	1	2.987,71
15	Düzce	Merkez			Mergiç			33G1A-1B	124	6	2.518,78
16	Düzce	Merkez			Mergiç			33G1A-1B	124	7	2.394,08
17	Düzce	Merkez			Mergiç			33G1A-1B	124	8	4.674,92
18	Düzce	Merkez			Mergiç			33G1A-1B	124	9	3.096,06
								TOPLAM		15.671,55	
										TOPLAM	132.035,93

İL ÖZEL İDARESİNE AİT TAPUDA KAYITLI OKULLAR

MERKEZ											
S. NO	İli	İlçe	Mahalle	Sokağı	Köyü	Mevkii	Kullanım Şekli	Pafta No	Ada No	Parsel No	Yüzölçüm
1	Düzce	Merkez	Karaca Hacı Musa				Betonarma Okul Binası ve Arsası (1190 yılındaİmardan Gelme, 1/3 Meliha Anıl İbrahim Kızı, 1/3 Naile Şeçkin Hasan Kızı, 1/3 İl Özel İdaresi) 1.185 m2 (Hamidiye İ.Ö.O)			514	3.553,73
2	Düzce	Merkez			Metek(Koçyazı)	Namazgah	İlkokul Yeri (19 Mayıs İ.Ö.O)	6		694	2.248,00
3	Düzce	Merkez	Fevzi Çakmak	Taram			Bahçeli Kargir Okul (Fatih İ.Ö.O)	19D1A	225	5	4.063,18
4	Düzce	Merkez	Nusrettin	İstiklal			Bahçeli Kargir üç Okul ve Müştemilatı (Bilim Sanat Merkezi Binası ve Atatürk İ.Ö.O Binası)	20M2C	91	1	8.160,79
5	Düzce	Merkez	Azmilli	Gazhane			Azmimilli İlköğretim Okulu Yeri	19M2a	220	2	1.684,14
6	Düzce	Merkez	Hamidiye				Hikmet Akın İ.Ö.O. Bahçeli Kargir Okul	21M3A	51	78	3.448,17
7	Düzce	Merkez	Hamidiye	Karaca			Lise Tahsisli Arsa (Hamidiye İ.Ö.O.)	2İMİB	50	151	2.237,25
8	Düzce	Merkez	Şerefiye	Cumhuriyet			Ahşap İlkokul ve Müştemilatı İsmetpaşa İ.Ö.O) (tapu sicil müdürlüğünden yeni tapu geldi parsel no 585 ve 1,276.00 m2	20M2D	58	585	1.276,00
9	Düzce	Merkez	Kültür	Okul			Bahçeli Okul Binası ve Müştemilatı (Namıkkemal İ.Ö.O)	20M1C	37	8	3.067,16
10	Düzce	Merkez			Sancaklar	Kiremitlik	Sancaklar İlköğretim Okulu Yeri	2		474	7.658,00
11	Düzce	Merkez	Kültür	Akçakoca			Namık Kemal İlköğretim Okulu Yeri	20MIC	37	14	98,52
12	Düzce	Merkez	Kültür					20MIC	37	13	174,74

13	Düzce	Merkez	Çay	Demirci-Elma			Yunus Emre İlköğretim Okulu Yeri (2 adet okul binası)	19L2B-19M	172	315	4.407,40
14	Düzce	Merkez	Yahyalar			Çaylar	Kargir Okul ve Bahçesi (Yahyalar İ.Ö.O)	1		916	2.013,00
15	Düzce	Merkez	Kültür	Kanuni Tekniker			Uzunmustafa İlköğretim Okulu	20L2C-20L2D	2	15	10.410,74
16	Düzce	Merkez	Çay	Çay			Işık İlköğretim Okulu	20M4D	166	75	329,71
17	Düzce	Merkez	Çay	Generalsami			Necmi Hoşver İlköğretim Okulu Yeri	20M4D	166	86	296,33
18	Düzce	Merkez			Dereli	Elmalık	Okul Maa Bahçesi (Pakmaya İ.Ö.O)	4		192	4.373,16
19	Düzce	Merkez			Çakırlar Köyü	Köyiçi	Arsa ve Kargir Okul, Öğretmen Evi (Çakırlar İlköğretim Okulu)	1		158	3.620,00
20	Düzce	Merkez			Metek Köyü	Kavaktarla	Tarla (İrfan Öztürk İlköğretim Okulu)	1		19	10.370,00
21	Düzce	Merkez			Çamköy	Göçmenköyü	Tarla ve Çayırılık (Çamköy İlköğretim Okulu)	1		1001	4.063,92
22	Düzce	Merkez	Aziziye	Köyiçi			Btonarma Üç Okul Binası ve Arsası(aziziye İ.Ö.O ve Anaokulu)	33G2B-332G2C		1802	5.289,32
23	Düzce	Merkez			Konuralp	Terzialiler	Bahçe (Konuralp İ.Ö.O eski bina)			2019	1.472,00
24	Düzce	Merkez			Konuralp	Terzialiler	Tarla (Okul) (Konuralp İ.Ö.O yeni bina)			2022	706,00
25	Düzce	Merkez			Konuralp	Terzialiler	Tarla (Konuralp i.ö.o bahçesi)			4265	2.095,00
26	Düzce	Merkez			Konuralp	Terzialiler	Tarla (Konuralp i.ö.o bahçesi)			4268	1.293,16
27	Düzce	Merkez			Metek Köyü		İlköğretim alanı(Toki tarafından İ.Ö.O Yapıldı)		769	2	16.515,93
28	Düzce	Merkez	Hamidiye			Değirmenyolu mevkii	Tarla (Okul) tamamı 11,808,28 olup 3,054 m2 hisse idaremize ait olup hissedarlarla ilgi mahkeme devam etmektedir (Hamidiye İ.Ö.O)	21 N 4 D	200	14	3.054,00
29	Düzce	Merkez	Nalbantoğlu			Köyyanı	Okul, Lojman ve Bahçesi (Nalbantoğlu Anaokulu binası)	2		584	1.698,00

30	Düzce	Merkez	Çay Mah.				Kargir okul binası ve bahçesi		166	11	4.327,04
31	Düzce	Merkez			Yörükler Köyü	Köprübaşı mevkii	Tarla			994	1.740,00
32	Düzce	Merkez			Konaralp	Gölcükbaşı	Ahşap ev ve tarla			439	3.900,00
33	Düzce	Merkez	Arapçiftliği				Arsa (milli eğitim bakanlığı şehri konulmuş)	35HIVA-34HIVB		668	6.064,00
34	Düzce	Merkez	Mergiç			Köy Kenarı	Okul Sahası	2		234	3.600,00
35	Beyköy	Merkez					Okul yapılmak Şartı ile Bağış (Anaokulu İnşaatı Devam Ediyor)	G26a24a3b	205	13	2.186,74
									Genel Toplam		131.495,13

**DÜZCE MERKEZ VE MERKEZE BAĞLI KÖYLERDE
İL ÖZEL İDARE ADINA TAPUDA KAYITLI ARSA VE ARAZİLER**

ARAZİLER

	İli	İlçe	Mahalle	Sokağı	Köyü	Mevkii	Kullanım Şekli	Pafta No	Ada No	Parsel No	Yüzölçümü m2
1	Düzce	Merkez		Şıralık		Küçük Paşa AÇM	Tarla (02.07.2004 Tarihinde Spor Kompleksi Yapılmak üzere alınmıştır.) 04.05.2006 tar.yapılan prtokolle 42.000 m2 Düzce Belediyesine, 39,250 m2 alana Gençlik ve Spor Müdürlüğü tarafından sentetik çim saha ve tirübün yapılmıştır.60.000 m2 lik kısım için İl genel Meclisince yap işlet devret modeli ile ihale edilmesi düşünülmektedir.	4		676	141.250
2	Düzce	Merkez			Siyakoğlu	Paşaormanı	Kamunun Yaralanabileceği Tesis Yapılması için Alınmıştır. (BOŞ) (TOPLU KONUT ALANI OLARAK İŞLEMLERİ DEVAM	8		184	13.240
3	Düzce	Merkez			Siyakoğlu	Paşaormanı		8		183	4.500
4	Düzce	Merkez			Siyakoğlu	Paşaormanı		8		182	6.720
5	Düzce	Merkez			Siyakoğlu	Paşaormanı		8		181	1.665

6	Düzce	Merkez			Siyakoğlu	Paşaoormanı	ETMEKTEDİR)	8		180	7.480
											7.480
								Toplam		33605	
7	Düzce	Merkez	Karaca hacı musa			Alçaklar	Vilayetler Hizmet Birliği tarafından 200 Kapasiteli Öğrenci Yurdu yapılacak (Şehit Teğmen Uğur Altan İ.Ö.O.)	34H1D	691	1	8.772,85
8	Düzce	Merkez	Kültür				Arsa (BOŞ) (Eski 11 Ad.6 Par) Eski Sedaşın Olduğu Yer Bir kısımında Lise Ek Bina var	20M1D- 20M20	11	35	4.053,93
9	Düzce	Merkez	Camikebir				Boş(Ziraat Bankası yanı)		183	5	26,82
									GENEL TOPLAM		195.188,60

İL ÖZEL İDARE ADINA KAYITLI BİNALAR VE ARSALAR

AKÇAKOCA

S.NO	İli	İlçe	Mahalle	Sokağı	Köyü	Mevkii	Kullanım Şekli	Pafta No	Ada No	Parsel No	Yüzölçüm
1	Düzce	Akçakoca	Ayazlı Mah.				İmamhatip Lisesi ve Hiz.Binası		127	12	2.445,58
2	Düzce	Akçakoca	Ayazlı Mah.				Hamiyet Sevil İlköğretim Okulu		138	43	6.031,28
3	Düzce	Akçakoca	H.Yusuflar Mah.				Esentepe İ.Ö.O		353	4	1.325,00
4	Düzce	Akçakoca	H.Yusuflar Mah.				Esentepe İ.Ö.O		323	91	615,00
5	Düzce	Akçakoca	Osmaniye Mah.				İşyeri (Akbey Balık Lokantası)		109	13	365,24
6	Düzce	Akçakoca	Osmaniye Mah.				İşyeri (Türkü evi-Gs.Derneği Lokali)		109	15	1.618,74

7	Düzce	Akçakoca				M.Açıklım İlköğretim Okulu Hizmet Binası		59	6	5.297,00
8	Düzce	Akçakoca	Osmaniye Mahallesi	Tevhik İleri Cad.		3 Katlı Betonarme Bina (Dersane) %50'si İdaremize%50'si Yılmaz SEÇKİN'e Ait (bize ait olan kısmı 08.02.2010 tarihinde 3 yıllığına kiralandı	30.30.RD	45	2 (1/3 nolu işyeri)	862,68
9	Düzce	Akçakoca	Osmaniye Mahallesi	Tevhik İleri Cad.		"	30.30.RD	45	1/4 nolu işyeri	
10	Düzce	Akçakoca	Osmaniye Mahallesi	Tevhik İleri Cad.		"	30.30.RD	45	1/5 nolu işyeri	
11	Düzce	Akçakoca	Osmaniye Mahallesi	Tevhik İleri Cad.		"	30.30.RD	45	1/6 nolu işyeri	
12	Düzce	Akçakoca	Osmaniye Mahallesi	Tevhik İleri Cad.		"	30.30.RD	45	2/7 nolu işyeri	
13	Düzce	Akçakoca	Osmaniye Mahallesi	Tevhik İleri Cad.		"	30.30.RD	45	2/10 nolu işyeri	
14	Düzce	Akçakoca	Orhangazi Mah.			Orhangazi İ.Ö.O. Hiz.Bin.		207	1	9.986,00
15	Düzce	Akçakoca	Yalı Mah.			(Eski Yalı İ.Ö.O) (tic. Mes. lisesi olarak kullanılacak ve Ticaret Tur.Öğretimi Genel Müd. tahsis edildi 04.12.2010 359 sayılı meclis kararı ile)		3	12	2.551,48
16	Düzce	Akçakoca	Yalı Mah.			Özel İdare Hizmet Binası (SGK İl Müdürlüğüne tahsis edildi) 123m2 tek katlı bina		28	7	266,00
17	Düzce	Akçakoca	Yeni Mah.			Cumhuriyet İlköğretim Okulu Hiz.Bin.		196	14	1.246,00
18	Düzce	Akçakoca	Yukarı Mah.			5286 S.K. Zirai Donatımdan alınan depo ve Şantiye Binası		227	1	4.380,00

							(Toprak Masüleri Ofisine Kiralandı)				
19	Düzce	Akçakoca			Kalkın Köyü		Eğitim Ve Dinlenme Tesisi (Gençlik ve Spor Müdürlüğüne tahsisli)			380	2.468,75
20	Düzce	Akçakoca			Döngelli Köyü		Döngelli İlköğretim Okul Binası (Boş)			184	2.817,00
21	Düzce	Akçakoca			Melenağzı Köyü	Sahil	(Arsa - Boş) Sahil			844	333,00
22	Düzce	Akçakoca			Melenağzı Köyü	Sahil	5286 S.K. Gereğince tahsisli			55 Adet Parselde Toplam	21.316,50
										TOPLAM	63.925,25

İL ÖZEL İDARE ADINA KAYITLI BİNALAR VE ARSALAR

CUMAYERİ

	İli	İlçe	Mahalle	Sokağı	Köyü	Mevkii	Kullanım Şekli	Pafta No	Ada No	Parsel No	Yüzölçüm
1	Düzce	Cumayeri	Çevrik			Söğütpınar	Kaymakam Lojmanı		131	1	613,60
2	Düzce	Cumayeri	Çevrik			Köyiçi	Arsa			1767	3.593,00
3											
4											
										TOPLAM	4.206,60

İL ÖZEL İDARE ADINA KAYITLI BİNALAR VE ARSALAR

ÇİLİMLİ

	İli	İlçe	Mahalle	Sokağı	Köyü	Mevkii	Kullanım Şekli	Pafta No	Ada No	Parsel No	Yüzölçüm
1	Düzce	Çilimli				Ulucami	Arsa (Kaymakam Lojmanı)			3133	542,56
2	Düzce	Çilimli				Camikebir	Tarla			1	1.079,89
3	Düzce	Çilimli				Şerefiye	Betonarme İlkokul Binası ve Arsa			3387	2.289,98
4	Düzce	Çilimli			Arabacı Köyü	Mengençökek	Mezarlık (Okul Yapılmak Şatıyla Şartlı Bağış)			974	8.590,10
5	Düzce	Çilimli			Yukarıkaraköy	Hacı ahmet	Tarla (Okul Yapılmak Şartıyla Şartlı Bağış)	5		306	7.010,00
6	Düzce	Çilimli				Camikebir	Arsa (Anaokulu-Kreş yapılmak şartıyla şartlı bağış)			3505	1.801,75
7	Düzce	Çilimli				Camikebir	Ahşap okuh ve depo ve bahçesi	28		2617	8.219,78
										TOPLAM	29.534,06

İL ÖZEL İDARE ADINA KAYITLI BİNALAR VE ARSALAR

GÖLYAKA

	İli	İlçe	Mahalle	Sokağı	Köyü	Mevkii	Kullanım Şekli	Pafta No	Ada No	Parsel No	Yüzölçüm
1	Düzce	Gölyaka	İmamlar			Köyiçi	2 Katlı Betonarme Lojman (Kaymakam Lojmanı)			2125	786,00
	Düzce	Gölyaka			İçmeler	Kuruluk	Arsa			510	400,00
	Düzce	Gölyaka	İmamlar			Kızılağaç	Müfrez Tarla			894	1.147,00
2	Düzce	Gölyaka	İmamlar			Hacıaliler	Betonarme İlköğretim Okulu ve arsası			2176	3.000,00
3	Düzce	Gölyaka			Yazıpınar	Hataköy	Betonarme İlkokul Binası Müştemilatı ve Bahçesi			395	1.140,00
4	Düzce	Gölyaka			Yazıpınar	Hataköy	Kargir Okul ve Bahçesi			277	5.800,00
5	Düzce	Gölyaka	İmamlar			Pirelikırı	Betonarme İlköğretim Okulu ve Bahçesi			895	2.395,00
										TOPLAM	14.668,00

İL ÖZEL İDARE ADINA KAYITLI BİNALAR VE ARSALAR

GÜMÜŞOVA

	İli	İlçe	Mahalle	Sokağı	Köyü	Mevkii	Kullanım Şekli	Pafta No	Ada No	Parsel No	Yüzölçüm
1	Düzce	Gümüşova	Merkez			Deliceköprübaşı	İki Katlı Betonarme Bina ve Arsası(Eksi Kaymakam Lojmanı)	4		2728	451,12
2	Düzce	Gümüşova	Merkez			Yenimahalle	Arsa (okul yapılmak üzere satın alınmıştır)	G25B19B2B	319	1	5.065,16
										TOPLAM	5.516,28

İL ÖZEL İDARE ADINA KAYITLI BİNALAR VE ARSALAR

KAYNAŞLI

S.N	İli	İlçe	Mahalle	Sokağı	Köyü	Mevkii	Kullanım Şekli	Pafta No	Ada No	Parsel No	Yüzölçüm
1	Düzce	Kaynaşlı			Çele		Kaymakam Lojmanı	30K11C		1872	1.572,70
2	Düzce	Kaynaşlı				Sarıyer	Sağlık Ocağı	30L2D		1535	200,00
3	Düzce	Kaynaşlı			Darıyeri yörükler	Hıdır köyü	Spor Kompleksi	G26B22D		895	22.250,21
4	Düzce	Kaynaşlı			Çele	Yukarıköy	Cumhuriyet İlköğretim Okulu	4		625	3.224,00
5	Düzce	Kaynaşlı			Dipsözügöl	Tekirsuyu	Dipsözügöl İlköğretim Okulu	G26C3A3B		884	9.097,73
6	Düzce	Kaynaşlı				Sarıyer	Kaynaşlı İlköğretim Okulu (tarla) (Kaynaşlı Belediye Başkanlığına Tahsis edildi)	30LIC	147	6	6.568,98
7	Düzce	Kaynaşlı			Çele	Yukarıköy	Cumhuriyet İlköğretim Okulu	G26B21A3C		1803	589,73
8	Düzce	Kaynaşlı			Çele	Karaçalı	Eski Söperlit İlköğretim Okulu	1		1269	2.627,00
9	Düzce	Kaynaşlı				Sarıyer	Kaynaşlı Merkez İlköğretim Okulu	1		238	2.562,00
10	Düzce	Kaynaşlı				Sarıyer	Kaynaşlı Merkez İlköğretim Okulu ve Bahçesi	1		632	4.300,00
										TOPLAM	52.992,35

İL ÖZEL İDARE ADINA KAYITLI BİNALAR VE ARSALAR

YIĞILCA

	İli	İlçe	Mahalle	Sokağı	Köyü	Mevkii	Kullanım Şekli	Pafta No	Ada No	Parsel No	Yüzölçüm
1	Düzce	Yığılca	Merkez	Gaziler Caddesi			Baetonarme Bahçeli Kargir Lojman (Kaymakam Lojmanı)	26.27 Eb 26.27 Dc	37	7	609,22
2	Düzce	Yığılca	Merkez	Lale Sokak			Nataman Kargir Bina (3 Katlı - 1 Katı Hizmet Binası 2 Kat ve 3 Kat Lojman) 4 Adet	26.27 Ea 26.27 Eb	31	47	229,51
3	Düzce	Yığılca	Merkez			Ahmetciler Cad.	Bahçeli Kargir Okul Binası	26.27 Dc 26.27 Dd	31	43	4.050,53
4	Düzce	Yığılca	Merkez	Ahmetciler			Tarla	26.30 Z	78	32	5.278,00
5	Düzce	Yığılca	Merkez			Hebeler Köyü Yolu	Arsa (Anaokulu ve Spor Salonu Yapılmak Üzere Satın Alınmıştır)	3027A	17	7	10.000,00
										TOPLAM	20.167,26

4 - İNSAN KAYNAKLARI

İdaremiz 67 adet memur statüsünde personel, 113 adet 4857 sayılı kanuna tabi kadrolu işçi verimli hizmet anlayışı içerisinde faaliyet göstermeyi hedeflemiştir. İdaremizde ihdas edilen kadrolar ile boş ve dolu kadrolarını gösterir cetveller aşağıda gösterilmektedir.

K-1 CETVELİ İHDAS OLUNAN MEMUR KADROLARINI GÖSTERİR CETVEL

Sıra No	Sınıfı	Görev Ünvanı	Derece	Adet	Kadrolarla İlgili Genel Meclis Kararının	
					Tarihi	Sayısı
1	GİH	Genel Sekreter	1	1	06.10.2006	96
2	GİH	Genel Sekreter yardımcısı	1	1	04.07.2007	52
3	GİH	Ruhsat ve Denetim Müdürü	1	1	07.08.2007	96
4	GİH	Çevre Koruma ve Kont.Md.	1	1	07.08.2007	65
5	GİH	Etüt Proje Müdürü	1	1	04.06.2013	171
6	GİH	Bilgi İşlem Müdürü	1	1	07.08.2007	65
7	GİH	Müdür	1	2	06.10.2006	96
8	GİH	Mali Hizmetler Md.	1	1	06.10.2006	"
9	GİH	İns.Kay.ve Eğ.Md.	1	1	06.10.2006	"
10	GİH	İmar ve Kentsel İy.Md.	1	1	06.10.2006	"
11	GİH	Yatırım İnşaat Müdürü	1	1	04.06.2013	171
12	GİH	Destek Hiz.Md.	1	1	06.10.2006	"
13	GİH	Yazı İşleri Müdürü	1	1	05.11.2010	235
14	GİH	İlçe Özel İdare Md.	1	4	06.10.2006	96
15	GİH	İlçe Özel İdare Md.	1	1	01.06.2009	164
16	GİH	İlçe Özel İdare Md.	3	1	06.10.2006	96
17	GİH	İlçe Özel İdare Md.	1	1	04.02.2010	40
18	GİH	Hukuk Müşaviri	1	1	06.10.2006	96
19	GİH	Uzman	1	1	04.03.2011	81
20	GİH	Sivil Savunma Uzm.	3	1	06.10.2006	96
21	GİH	VHKİ	7	1	06.10.2006	"
22	GİH	VHKİ	6	3	06.10.2006	"
23	GİH	VHKİ	3	1	06.10.2006	"
24	GİH	VHKİ	6	1	07.02.2013	46
25	GİH	VHKİ	7	1	07.02.2013	46
26	GİH	VHKİ	4	1	06.10.2006	96
27	GİH	Memur	10	1	06.10.2006	96
28	GİH	V.H.K.İ.	8	1	06.11.2013	397

29	GİH	Memur	3	1	06.11.2013	397
30	GİH	Memur	3	1	06.11.2013	397
31	GİH	Memur	5	1	06.11.2013	397
32	GİH	Ambar Memuru	5	1	06.10.2006	"
33	GİH	Ambar Memuru	7	1	06.10.2006	"
34	GİH	Ayniyat Memuru	5	1	06.10.2006	"
35	GİH	Ayniyat Saymanı	2	1	06.10.2006	"
36	GİH	Veznedar	3	1	06.10.2006	"
37	GİH	Kontrol Memuru	3	1	06.10.2006	"
38	GİH	Kontrol Memuru	7	1	06.10.2006	"
39	GİH	Muhasebeci	3	1	06.10.2006	"
40	GİH	Ayniyat Saymanı	3	1	08.05.2013	145
41	GİH	Muhasebeci	4	1	06.10.2006	96
42	GİH	Muhasebeci	5	1	06.10.2006	96
43	GİH	Şef	4	1	01.06.2009	164
44	GİH	Bilgisayar İşl.	10	1	06.10.2006	96
45	GİH	Bilgisayar İşl.	5	1	06.10.2006	"
46	GİH	Şoför	7	3	06.10.2006	"
47	GİH	Şoför	9	3	06.10.2006	"
48	GİH	Şoför	12	4	06.10.2006	"
49	AH	Avukat	6	1	06.10.2006	"
50	T.H.S.	Mimar	3	1	06.10.2006	"
51	T.H.S.	Mühendis	5	1	04.10.2013	360
52	T.H.S.	Mühendis	3	3	06.10.2006	"
53	T.H.S.	Mühendis	6	3	06.10.2006	"
54	T.H.S.	Mühendis	5	4	06.10.2006	"
55	T.H.S.	Jeolog	5	1	06.10.2006	"
56	T.H.S.	Arkeolog	7	1	06.10.2006	"
57	T.H.S.	Restoratör	7	1	06.10.2006	"
58	T.H.S.	Şehir Plancısı	5	1	06.10.2006	"
59	T.H.S.	Topograf	6	2	06.10.2006	"
60	T.H.S.	Teknik Ressam	6	1	06.10.2006	"
61	T.H.S.	Tekniker	6	1	04.03.2011	82
62	T.H.S.	Tekniker	4	1	06.10.2006	96
63	T.H.S.	Tekniker	1	1	07.06.2010	137
64	T.H.S.	Tekniker	6	1	09.04.2010	93
65	T.H.S.	Teknisyen	10	1	06.10.2006	96
66	T.H.S.	Teknisyen	5	1	06.10.2006	"
67	T.H.S.	Teknisyen	4	1	06.10.2006	"
68	S.H.S.	Tabip	3	1	06.10.2006	"
69	S.H.S.	Veteriner Hekim	3	1	06.10.2006	"
70	S.H.S.	Eczacı	3	1	06.10.2006	"
71	S.H.S.	Veteriner Sağlık Tek.	7	1	06.10.2006	"
72	S.H.S.	Sağlık Memuru	7	2	06.10.2006	"
73	S.H.S.	Sağlık Teknisyeni	7	1	06.10.2006	"
74	S.H.S.	Hemşire	7	1	06.10.2006	"

75	S.H.S.	Laborant	7	1	06.10.2006	"
76	S.H.S.	Sosyal Çalışmacı	8	1	06.10.2006	"
77	Y.H.S.	Aşçı	11	2	06.10.2006	"
78	Y.H.S.	Aşçı	12	1	06.10.2006	"
79	Y.H.S.	Bahçıvan	11	2	06.10.2006	"
80	Y.H.S.	Bekçi	7	1	06.10.2006	"
81	Y.H.S.	Bekçi	5	1	06.02.2009	62
82	Y.H.S.	Bekçi	12	2	06.10.2006	"
83	Y.H.S.	Hizmetli	7	1	06.10.2006	"
84	T.H.S.	Teknisyen	5	1	07.09.2012	255
85	Y.H.S.	Hizmetli	5	1	06.10.2006	"
86	Y.H.S.	Hizmetli	8	1	20.11.2013	422
87	Y.H.S.	Hizmetli	12	1	06.10.2006	"
88	T.H.S.	Ekonomist	1	1	06.10.2006	131
89	T.H.S.	Tekniker	4	1	08.05.2013	144
90	T.H.S.	Tekniker	4	1	04.10.2013	360
91	GİH	Mali Hizmetler Uzman Yrd.sı	8	1	07.06.2010	138
92	GİH	Şef	3	1	08.02.2012	40
93	GİH	V.H.K.İ.	5	1	06.11.2013	397
94	GİH	V.H.K.İ.	3	1	05.06.2013	178
95	GİH	ŞEF	5	1	08.01.2010	21
96	GİH	ŞEF	3	1	08.02.2012	40
97	GİH	ŞEF	6	1	08.01.2010	21
98	GİH	V.H.K.İ.	3	1	08.01.2010	21
99	T.H.S.	Mühendis	1	1	07.06.2010	136
100	T.H.S.	Mühendis	6	1	05.11.2013	390
101	G.İ.H.	Genel Sekreter Yardımcısı	1	1	07.05.2012	99
102	G.İ.H.	Tarımsal Hizmetler Müdürü	1	1	04.06.2013	172
103	G.İ.H.	İç Denetçi	3	1	02.09.2013	311
TOPLAM				128		

DOLU KADRO CETVELİ
İHDAS OLUNAN MEMUR DOLU MEMUR KADROLARINI GÖSTERİR
CETVEL

Sıra No	Sınıfı	Görev Unvanı	Derece	Adet	Kadrolarla İlgili Genel Kararının Meclis		dolu/ boş
					Tarihi	Sayısı	
1	GİH	Genel SekreterYrd	1	1	04.07.2007	52	dolu
2	G.İ.H.	Genel Sek.Yrd.cısı	1	1	07.05.2012	99	dolu
3	GİH	Yatırım ve İnş.Md.	1	1	04.06.2013	171	dolu
4	GİH	Çevre kont.md.	1	1	07.08.2007	65	dolu
5	GİH	Ruhsat ve Den.Md	1	1	07.08.2007	65	dolu
6	GİH	ins.Kay.ve Eğitim Md.	1	1	06.10.2006	96	dolu
7	GİH	Mali Hizmetler Md.	1	1	06.10.2006	96	dolu
8	G.İ.H.	Yazı İşleri Müdürü	1	1	05.11.2010	235	dolu
9	GİH	İlçe Özel İdare Md.	3	1	06.10.2006	96	dolu
10	GİH	İlçe Özel İdare Md.	1	1	06.10.2006	96	dolu
11	GİH	İlçe Özel İdare Md.	1	2	06.10.2006	96	dolu
12	GİH	Bilgi İşlem Md.	1	1	07.08.2007	65	dolu
13	GİH	V.H.K.İ.	6	1	06.10.2006	96	dolu
14	GİH	V.H.K.İ.	4	1	06.10.2006	96	dolu
15	THS	MÜHENDİS	5	1	06.10.2006	96	dolu
16	G.İ.H.	DESTEK HİZ.MD.	1	1	06.10.2006	96	dolu
17	THS	TEKNİSYEN	4	1	06.10.2006	96	dolu
18	YHS	HİZMETLİ	5	1	06.10.2006	96	dolu
19	YHS	HİZMETLİ	12	1	06.10.2006	96	dolu
20	GİH	AYNIY. SAYMANI	3	1	08.05.2013	145	dolu
21	GİH	V.H.K.İ.	7	1	06.10.2006	96	dolu
22	THS	TEKNİKER	4	1	06.10.2006	96	dolu
23	GİH	V.H.K.İ.	3	1	06.11.2013	397	dolu
24	GİH	V.H.K.İ.	5	1	06.11.2013	397	dolu
25	THS	TEKNİSYEN	10	1	06.10.2006	96	dolu
26	YHS	BEKÇİ	5	1	06.02.2009	96	dolu
27	GİH	Bilgisayar İşl.	5	1	06.10.2006	96	dolu
28	GİH	Etüt Proje Müdürü	1	1	04.06.2013	171	dolu
29	GİH	İlçe Özel İdare Md.	1	1	01.06.2009	164	dolu
30	GİH	V.H.K.İ.	3	1	05.06.2013	178	dolu
31	GİH	Müdür.	1	1	06.10.2006	96	dolu
32	GİH	V.H.K.İ.	3	1	08.01.2010	21	dolu
33	T.H.S.	Teknisyen	5	1	06.10.2006	96	dolu
34	GİH	V.H.K.İ.	6	1	06.10.2006	96	dolu
35	T.H.S.	Mühendis	6	2	06.10.2006	96	dolu

36	A.H.	Avukat	6	1	06.10.2006	96	dolu
37	T.H.S.	Mühendis	1	1	07.06.2010	136	dolu
38	T.H.S.	Tekniker	1	1	07.06.2010	137	dolu
39	G.İ.H.	V.H.K.İ.	5	1	02.12.2013	429	dolu
40	YHS.	Hizmetli	7	1	06.10.2006	96	dolu
41	T.H.S.	Teknisyen	5	1	07.09.2012	255	dolu
42	T.H.S.	Mühendis	6	1	05.11.2013	390	dolu
43	G.İ.H.	Müdür	1	1	06.10.2006	96	dolu
44	GİH	V.H.K.İ.	6	1	07.02.2013	46	dolu
45	GİH	V.H.K.İ.	8	1	06.11.2013	397	dolu
46	GİH	V.H.K.İ.	3	1	06.10.2006	96	dolu
47	GİH	V.H.K.İ.	7	1	07.02.2013	46	dolu
48	GİH	Şoför	7	1	06.10.2006	96	dolu
49	GİH	Kontrol memuru	7	1	06.10.2006	96	dolu
50	GİH	V.H.K.İ.	3	1	06.11.2013	397	dolu
51	GİH	Şef	3	1	08.02.2012	40	dolu
52	GİH	Tarımsal Hiz.Md.	1	1	04.06.2013	172	dolu
53	T.H.S	Tekniker	5	1	04.10.2013	360	dolu
54	T.H.S	Mühendis	5	1	04.10.2013	360	dolu
55	T.H.S.	Mühendis	3	3	06.10.2006	96	dolu
56	T.H.S.	Mühendis	5	3	06.10.2006	96	dolu
57	T.H.S.	Tekniker	6	1	04.03.2011	82	dolu
58	THS	ŞEHİR PLANCISI	5	1	06.10.2006	96	dolu
59	THS	MÜHENDİS	6	1	06.10.2006	96	dolu
60	T.H.S.	Tekniker	6	1	09.04.2010	93	dolu
61	G.İ.H.	Hizmetli	8	1	20.11.2013	422	dolu
		TOPLAM		67			

K - 1 ÇETVELİ
İHDAS OLUNAN MEMUR BOŞ MEMUR KADROLARINI GÖSTERİR
CETVEL

Sıra No	Sınıfı	Görev Unvanı	Derece	Adet	Kadrolarla İlgili Genel Meclis Kararının	
					Tarihi	Sayısı
1	GİH	Genel Sekreter	1	1	06.10.2006	96
1	GİH	İlçe Özel İdare Müdürü	1	1	06.10.2006	96
2	GİH	İlçe Özel İdare Müdürü	1	1	04.02.2010	40
3	THS	Mimar	3	1	06.10.2006	96
6	GİH	Şef	4	1	01.06.2009	164
7	GİH	Hukuk Müşaviri	1	1	06.10.2006	96
8	GİH	Uzman	1	1	04.03.2011	81
9	GİH	Sivil Savunma Uzm.	3	1	06.10.2006	96
10	GİH	Memur	10	1	06.10.2006	96
11	GİH	Ambar Memuru	5	1	06.10.2006	96
12	GİH	Ayniyat Memuru	5	1	06.10.2006	96
13	GİH	Ayniyat Saymanı	2	1	06.10.2006	96
14	GİH	Veznedar	3	1	06.10.2006	96
15	GİH	Kontrol Memuru	3	1	06.10.2006	96
16	GİH	Muhasebeci	3	1	06.10.2006	96
17	GİH	Muhasebeci	5	1	06.10.2006	96
18	GİH	Muhasebeci	4	1	06.10.2006	96
19	GİH	Bilgisayar İşl.	10	1	06.10.2006	96
20	GİH	Şoför	7	2	06.10.2006	96
21	GİH	Şoför	9	3	06.10.2006	96
22	GİH	Şoför	12	4	06.10.2006	96
24	T.H.S.	Jeolog	5	1	06.10.2006	96
25	T.H.S.	Arkeolog	7	1	06.10.2006	96
26	T.H.S.	Restoratör	7	1	06.10.2006	96
27	T.H.S.	Topograf	6	2	06.10.2006	96
28	T.H.S.	Teknik ressam	6	1	06.10.2006	96
30	S.H.S	Tabip	3	1	06.10.2006	96
31	S.H.S	Veteriner Hekim	3	1	06.10.2006	96
32	S.H.S	Eczacı	3	1	06.10.2006	96
33	S.H.S	Veteriner Sağlık Tek.	7	1	06.10.2006	96
34	S.H.S	Sağlık Memuru	7	2	06.10.2006	96
35	S.H.S	Sağlık Teknisyeni	7	1	06.10.2006	96
36	S.H.S	Hemşire	7	1	06.10.2006	96
37	S.H.S	Laborant	7	1	06.10.2006	96
38	S.H.S	Sosyal Çalışmacı	8	1	06.10.2006	96
39	Y.H.S.	Aşçı	11	2	06.10.2006	96
40	Y.H.S.	Aşçı	12	1	06.10.2006	96
41	Y.H.S.	Bahçıvan	11	2	06.10.2006	96
42	Y.H.S.	Bekçi	7	1	06.10.2006	96
43	Y.H.S.	Bekçi	12	2	06.10.2006	96
44	T.H.S.	Ekonomist	1	1	02.05.2013	131

45	T.H.S.	Tekniker	4	1	08.05.2013	144
46	G.İ.H.	Mali Hizmet Uzman Yardımcısı	8	1	01.04.2008	51
47	G.İ.H.	Şef	5	1	08.01.2010	21
48	G.İ.H.	V.H.K.İ.	6	1	06.11.2013	390
49	G.İ.H.	Ambar Memuru	7	1	06.10.2006	96
50	G.İ.H.	İmar ve Kentsel İyileştirme müdürü	1	1	06.10.2006	96
51	GİH	ŞEF	3	1	03.04.2008	59
52	GİH	ŞEF	6	1	08.01.2010	21
53	GİH	İç Denetçi	3	1	02.09.2013	311
				61		

(V) SAYILI CETVEL: SÜREKLİ İŞÇİ KADRO İHDASI CETVELİ

İLİ :DÜZCE
KURUMU :İL ÖZEL İDARESİ

MECLİS KARARININ	
TARİHİ	SAYISI
06.10.2006	96

SÜREKLİ İŞÇİ NORM KADRO STANDARTI TOPLAMI
96

MEVCUT SÜREKLİ İŞÇİ KADROLARI		
DOLU	BOŞ	TOPLAM
113	---	113

SÜREKLİ İŞÇİ KADRO İHDASI CETVELİ

İHDASI İSTENİLEN SÜREKLİ İŞÇİ KADROSUNUN;			
UNVAN KODU	UNVANI	ADEDİ	GEREKÇESİ
17840	OPERATÖR	23	
25560	USTA	1	
1160	AŞÇI	1	
10820	İŞÇİ	44	
22580	ŞOFÖR+İŞ MAK.ŞOF	25	
26320	YAĞCI	6	
	TABANCACI	1	
	SANTRALCI	1	
	KALORİFERCİ	1	
	ASF SER OPR YRD.	2	
	ATÖLYE UST.YRD	4	
	BİNA VE MAL BAK.	3	
	AŞÇI YARDIMCISI	1	
	.		
		113	

2013 YILI
(İL GENEL MECLİSİ KARAR ENVANTERİ)

Toplam Toplantı Ayı : 12

Olağanüstü Toplantı Sayısı: 2

Toplam Birleşim Sayısı: 77

Toplam Karar Sayısı: 455

Konuların komisyonlara havale edilmesi için alınan karar sayısı: 217

Havale edilen komisyonların incelemesi neticesinde alınan kararların dağılımı:

Plan ve Bütçe Komisyonu: 82

İmar ve Bayındırlık Komisyonu: 34

Muhtelif İşler Komisyonu: 7

Köye Yönelik Hizmetler ve Tarım Komisyonu: 14

Çevre ve Sağlık Komisyonu: 4

Eğitim, Kültür ve Sosyal Hizmetler Komisyonu: 6

AB ve Dış İlişkiler Komisyonu: 5

Kadın Erkek Eşitliği Komisyonu: 1

Plan ve Bütçe Komisyonu İle İmar ve Bayındırlık Komisyonu ortak: 12

Plan ve Bütçe Komisyonu ile Köye Yönelik Hizmetler ve Tarım Komisyonu ortak: 2

Plan ve Bütçe ile Eğitim Kültür ve Sosyal Hizmetler Komisyonu ortak: 5

İmar ve Bayındırlık Komisyonu ile Köye Yönelik Hizmetler ve Tarım Komisyonu Ortak: 1

Yol Ağı Tespit Komisyonu: 13

Kadın Erkek Eşitliği Komisyonu ile Muhtelif İşler Komisyonu:12

Kadın Erkek Eşitliği Komisyonu ile Avrupa Birliği ve Dış İlişkiler Komisyonu Ortak:2

Muhtelif İşler Komisyonu, Çevre ve Sağlık Komisyonu ile Avrupa Birliği ve Dış İlişkiler Komisyonu :1

Köye Yönelik Hizmetler ve Tarım Komisyonu ile Yol Ağı Tespit Komisyonu: 4

Çevre ve Sağlık Komisyonu ile Avrupa Birliği Dış İlişkiler Komisyonu:3

Çevre ve Sağlık Komisyonu ile İmar ve Bayındırlık Komisyonu: 1

Kadın Erkek Eşitliği Komisyonu ile Eğitim Kültür ve Sosyal Hizmetler Komisyonu:1

Kalıcı İşyeri Takas Komisyonu: 1

Çevre ve Sağlık Komisyonu ile Muhtelif İşler Komisyonu: 3

Eğitim Kültür ve Sosyal Hizmet Komisyonu ile Muhtelif İşler Komisyonu: 1

Avrupa Birliği ve Dış İlişkiler komisyonu ile Plan ve Bütçe Komisyonu: 1

Başkanlık'tan gelen teklif: 4

Meclis Başkanlığı'na karar alınması için verilen önerge karar sayısı: 88

Kurumlardan karar alınması için gelen teklif yazısı sayısı: 125

Komisyonlara havale edilmeden alınan karar sayısı: 12

Kanun gereği komisyonlara havale edilmeden alınan karar sayısı: 10

2013 YILI İL ENCÜMEN KARAR ENVANTERİ		
S.NO	KURUM VE İL ÖZEL İDARESİ MÜDÜRLÜKLERİN ADI	ALINAN ENCÜMEN KARAR SAYISI
1	MALİ HİZMETLER MÜDÜRLÜĞÜ	75
2	PLAN PROJE YATIRIM VE İNŞAAT MÜDÜRLÜĞÜ	91
3	İMAR VE KENTSEL İYİLEŞTİRME MÜDÜRLÜĞÜ	266
4	RUHSAT VE DENETİM MÜDÜRLÜĞÜ	20
5	DESTEK HİZMETLERİ MÜDÜRLÜĞÜ	8
6	İNSAN KAYNAKLARI VE EĞİTİM MÜDÜRLÜĞÜ	4
7	İL MİLLİ EĞİTİM MÜDÜRLÜĞÜ	1
8	İNCELEME KARARI	18
9	YOL VE ULAŞIM İŞLERİ MÜDÜRLÜĞÜ	1
10	YAZI İŞLERİ MÜDÜRLÜĞÜ	7
11	ÇEVRE KORUMA VE KONTROL MÜDÜRLÜĞÜ	2
12	TATIRIM İNŞAAT MÜDÜRLÜĞÜ	68
13	İL KÜLTÜR VE TURİZM MÜDÜRLÜĞÜ	2
14	İL ENCÜMENİ BAŞKANLIĞINA VERİLEN YAZILI TEKLİF	1
TOPLAM		561

2013 Yılında İl Genel Meclisi'nin 07.02.2013 tarih ve 48 sayılı kararı ile köy yerleşim yerlerinde ikamet eden ve Muhtaç Asker Ailelerine bir defaya mahsus 750-TL, yardım verilmesi kabul edilmiştir.

Düzce Merkeze bağlı köylerde ikamet eden Asker Ailelerine yardım için 233.813,00-TL, ödenek ayrılmış olup, ayrılan bu ödenek ile 5 grup ta 255 Muhtaç Asker Ailesine 191.250,00-TL, yardım yapılmıştır.

5- Sunulan Hizmetler

Gençlik ve spor sağlık, tarım, sanayi ve ticaret; Belediye sınırları il sınırı olan Büyükşehir Belediyeleri hariç ilin çevre düzeni plâni, bayındırlık ve iskân, toprağın korunması, erozyonun önlenmesi, kültür, sanat, turizm, sosyal hizmet ve yardımlar, yoksullara mikro kredi verilmesi, çocuk yuvaları ve yetiştirme yurtları; ilk ve orta öğretim kurumlarının arsa temini, binalarının yapım, bakım ve onarımı ile diğer ihtiyaçlarının karşılanmasına ilişkin hizmetleri il sınırları içinde, imar, yol, su, kanalizasyon, katı atık, çevre, acil yardım ve kurtarma, orman köylerinin desteklenmesi, ağaçlandırma, park ve bahçe tesisine ilişkin hizmetleri belediye sınırları dışında, ayrıca il özel idaresi bütçesinden, emniyet hizmetlerinin gerektirdiği teçhizat alımıyla ilgili harcamaları yapmakla görevli ve yetkilidir

İl özel idaresi hizmetleri, vatandaşlara en yakın yerlerde ve en uygun yöntemlerle sunulur. Hizmet sunumunda özür, yaşlı, düşkün ve dar gelirli durumuna uygun yöntemler uygulanır.

6- Yönetim ve İç Kontrol Sistemi

2013 yılında Norm kadroya göre birimler tam oluşturularak yukarıda belirtilen örgüt şemasına göre yönetim gerçekleştirilmiş, İç kontrol sistemi ödeme evrakları üzerinde Ön mali Kontrol yapılmıştır. İl Özel İdaresi Norm Kadro çerçevesinde İdaremize İç denetçi kadrosu verilmemiştir.

Ayrıca eski adı ile Plan ve Proje Müdürlüğü yeni adı Yatırım İnşaat Müdürlüğü olan birimde Malzeme dağıtımlarında; Köy Muhtarlıklarınca köy yolları ile ilgili talepleri karşılamak için yerinde yapılan incelemeler sonucunda keşifler hazırlanmaktadır. Bu keşifler doğrultusunda yapılacak malzeme yardımları (Demir, Çimento, Beton Büz ve Korige Boru v.s.) İl Encümen kararlarından sonra düzenlenen malzeme talep fişi ile yapılmaktadır. Söz konusu malzeme talep fişi ilgili Şube Müdürünce talep edilip Genel Sekreter tarafından onaylandıktan sonra malzemeyi veren ambar memuru ve malzemeyi teslim alan muhtar tarafından imzalanmaktadır.

Köy Muhtarlıklarınca köy içmesuları ilgili talepleri karşılamak için yerinde yapılan incelemeler sonucunda keşifler ve raporlar hazırlanmaktadır. Bu keşifler ve raporlar doğrultusunda yapılacak malzeme yardımları (demir, çimento, PE, PVC ve JÇB boru vs.) İl Encümen kararlarından sonra düzenlenen malzeme talep fişiyle yapılmaktadır. Söz konusu malzeme, inceleyen teknik eleman tarafından talep edilip Birim Müdürü ve Genel Sekreter tarafından onaylandıktan sonra malzemeyi veren ambar memuru ve malzemeyi teslim alan muhtar tarafından imzalanmaktadır.

Müdürlüğümüzün görevlendirdiği Mühendis tarafından yerinde yapılan incelemelerden sonra gerekli görülen köylerin kanalizasyon projeleri Plan ve Proje Şube Müdürlüğünce yapılarak gerekli malzemeler verilmektedir.

Ambarlarda gerekli malzemelerin ihtiyaç fişi karşılığında satın almak, giriş-çıkış fişi düzenleyerek ilgili kodlara göre kodları tutmak yılsonunda ambar kontrollerini yapmaktır.

II)- AMAÇ ve HEDEFLER

A -İdarenin amaç ve hedefleri

- Sosyal devlet anlayışına uygun korunmaya, bakıma ihtiyaç duyan bireylere ve toplum üyelerine maddi ve manevi destek sağlamak,

- Gençlik ve spor hizmetlerinde gençlere ve halka yönelik sportif ve sosyal nitelikli tesisleri geliştirmek, ulusal ve uluslar arası alanda başarılı sporcular yetiştirerek Düzce'nin tanıtımına katkıda bulunmak,
- İlin doğal değerleriyle, tarihi, kültürel, sanatsal ve turistik zenginliklerini korumak, geliştirmek ve toplumun bütün bireylerini bilinçlendirmek, turizm açısından Düzce'yi cazibe merkezi haline getirmek, Çevre kirliliğine etken olan sebepleri minimum seviye indirerek, havası solunabilir, suyu içilebilir toprağı ekilebilir bir şehir olarak Düzce'yi gelecek kuşaklarımıza devretmek, ilimizin bozuk orman alanlarını verimli ormanlara dönüştürmek, toprakların korunması ve erozyonun önlenmesine yönelik olarak çalışmalar yapmak, doğal zenginliğini, zengin bitki çeşitliliğini, flora ve fauna yapısını koruyarak gelecek nesillere taşımak, bu zenginliğin Türkiye ve uluslararası zeminde tanıtımını sağlayarak ilimizin av turizmi ve eko-turizm merkezi haline gelmesini sağlamak,
- İlin tarım sektörünü, organize tarım bölgesi haline dönüştürerek; katma değeri yüksek ürünler üretmek ve Düzce markası şeklinde pazarlayarak Düzce ilini Türkiye'nin ihracat merkezi haline getirerek çiftçilerimizin yaşam ve refah seviyesini yükseltmek, organik tarım ve seracılık faaliyetlerine hız kazandırmak,
- Altyapı ve yol sorunlarını çözmüş modern köylere ulaşmak,
- İlimizde deprem ve sel gibi doğal afetlere karşı hazırlık çalışmalarını tamamlayarak zamanında etkin müdahaleyi sağlamak ve halka gerekli bilinci aşılayabilmektir.

B- Temel Politikalar ve Öncelikler

İlimizin Ekonomik ve Sosyal alanda gelişmesi bakımından İl Özel İdaresinin öz kaynaklarını iyi analiz ederek, İl halkının özellikle İçme Suyu, Yol, Eğitim, Sağlık ve Spor Hizmetlerine öncelik verilmiş ve bu yatırımlarda sürat ve verimlilik sağlanmıştır.

III-) FAALİYETLERE İLİŞKİN BİLGİ VE DEĞERLENDİRMELER

A-Mali Bilgiler

- 1-Bütçe Uygulama Sonuçları
- 2- Temel Mali Tablolara İlişkin Açıklamalar

FONKSİYONEL SINIFLANDIRMAYA GÖRE BÜTÇE GİDERLERİ İÇMALI

Kurumu: DÜZCE İL ÖZEL İDARESİ

Birim Adı: 44.81-Tüm Muhasebe Birimleri

Yılı: 2013

KODU	AÇIKLAMA	TOPLAM ÖDENEK	GÖNDERİLEN ÖDENEK	BÜTÇE GİDERİ	ÖDENEK ÜSTÜ BÜTÇE GİDERİ	İPTAL EDİLEN ÖDENEK	ERTESİ YILA DEVREDİLEN ÖDENEK
01	GENEL KAMU HİZMETLERİ	35.308.647,84	30.306.422,27	29.972.918,39	0,00	1.295.796,74	4.039.932,71
02	SAVUNMA HİZMETLERİ	2.616.725,50	2.349.405,41	2.348.411,03	0,00	0,00	268.314,47
03	KAMU DÜZENİ VE GÜVENLİK HİZMETLERİ	6.669.226,38	2.300.080,65	2.300.080,65	0,00	0,00	4.369.145,73
04	EKONOMİK İŞLER VE HİZMETLER	19.207.613,78	15.911.897,44	15.861.802,12	0,00	48.587,30	3.297.224,36
05	ÇEVRE KORUMA HİZMETLERİ	243.243,41	155.882,80	155.882,80	0,00	0,00	87.360,61
06	ISKAN VE TOPLUM REFAHI HİZMETLERİ	2.141.868,99	2.023.597,61	2.023.597,61	0,00	0,48	118.270,90
07	SAGLIK HİZMETLERİ	6.670.146,48	1.589.776,39	1.589.776,39	0,00	0,00	5.080.370,09
08	DINLENME, KÜLTÜR VE DİN HİZMETLERİ	1.557.336,05	710.080,72	710.080,72	0,00	0,00	847.255,33
09	EGITIM HİZMETLERİ	72.525.321,11	38.392.789,86	34.764.860,17	0,00	2.045,42	37.758.415,52
10	SOSYAL GÜVENLİK VE SOSYAL YARDIM HİZMETLERİ	583.444,01	226.376,81	219.134,88	0,00	998,18	363.310,95
GENEL TOPLAM		147.523.573,55	93.966.309,96	89.946.544,76	0,00	1.347.428,12	56.229.600,67

**FONKSİYONEL VE EKONOMİK SINIFLANDIRMAYA GÖRE
BÜTÇE GİDERLERİ İÇMALİ**

Kurumu: DÜZCE İL ÖZEL İDARESİ

Birim Adı: 44.81-Tüm Muhasebe Birimleri

Yılı: 2013

FONK. KOD	AÇIKLAMA	01		02		03	
		Personel Giderleri		Sosyal Güvenlik Kurumlarına Devlet Primi Giderleri		Mal Ve Hizmet Alım Giderleri	
		TOPLAM ÖDENEK	BÜTÇE GİDERİ	TOPLAM ÖDENEK	BÜTÇE GİDERİ	TOPLAM ÖDENEK	BÜTÇE GİDERİ
01	GENEL KAMU HİZMETLERİ	15.113.128,61	12.661.023,65	2.075.276,25	1.893.251,87	10.786.045,25	10.092.547,50
02	SAVUNMA HİZMETLERİ	1.469.993,19	1.468.998,81	216.266,14	216.266,14	376.612,53	372.443,10
03	KAMU DÜZENİ VE GÜVENLİK HİZMETLERİ					39.539,87	38.168,67
04	EKONOMİK İŞLER VE HİZMETLER					2.379.623,97	1.881.578,42
05	ÇEVRE KORUMA HİZMETLERİ					210.689,41	133.882,80
06	İSKAN VE TOPLUM REFAHI HİZMETLERİ					493.627,38	485.123,48
07	SAGLIK HİZMETLERİ					82.509,21	20.276,51
08	DİNLENME, KÜLTÜR VE DİN HİZMETLERİ					220.125,35	60.080,72
09	EGİTİM HİZMETLERİ					19.807.531,41	17.399.866,99
10	SOSYAL GÜVENLİK VE SOSYAL YARDIM HİZMETLERİ					141.744,81	131.335,88
	Genel Toplam	16.583.121,80	14.130.022,46	2.291.542,39	2.109.518,01	34.538.049,19	30.615.304,07

**FONKSİYONEL VE EKONOMİK SINIFLANDIRMAYA GÖRE
BÜTÇE GİDERLERİ İÇMALI**

Kurumu: DÜZCE İL ÖZEL İDARESİ

Birim Adı: 44.81-Tüm Muhasebe Birimleri

Yılı: 2013

FONK. KOD	AÇIKLAMA	05		06		07	
		Cari Transferler		Sermaye Giderleri		Sermaye Transferleri	
		TOPLAM ÖDENEK	BÜTÇE GİDERİ	TOPLAM ÖDENEK	BÜTÇE GİDERİ	TOPLAM ÖDENEK	BÜTÇE GİDERİ
01	GENEL KAMU HİZMETLERİ	3.568.506,24	2.928.055,87	2.498.524,28	1.405.132,50	992.907,00	992.907,00
02	SAVUNMA HİZMETLERİ	0,00	0,00	553.853,64	290.702,98		
03	KAMU DÜZENİ VE GÜVENLİK HİZMETLERİ			6.629.686,51	2.261.911,98		
04	EKONOMİK İŞLER VE HİZMETLER	146.694,00	105.294,00	12.941.616,53	10.155.251,01	3.739.679,28	3.719.678,69
05	ÇEVRE KORUMA HİZMETLERİ	32.000,00	22.000,00	554,00	0,00		
06	İSKAN VE TOPLUM REFAHI HİZMETLERİ	80.333,61	68.083,61	567.908,00	470.390,52	1.000.000,00	1.000.000,00
07	SAGLIK HİZMETLERİ	54.044,00	54.044,00	6.533.593,27	1.515.455,88		
08	DİNLENME, KÜLTÜR VE DİN HİZMETLERİ			687.210,70	0,00	650.000,00	650.000,00
09	EGİTİM HİZMETLERİ	1.218.401,10	785.191,81	40.809.766,60	11.934.631,62	10.689.622,00	4.645.169,75
10	SOSYAL GÜVENLİK VE SOSYAL YARDIM HİZMETLERİ			441.699,20	87.799,00		
	Genel Toplam	5.099.978,95	3.962.669,29	71.664.412,73	28.121.275,49	17.072.208,28	11.007.755,44

**FONKSİYONEL VE EKONOMİK SINIFLANDIRMAYA GÖRE
BÜTÇE GİDERLERİ İÇMALI**

Kurumu: DÜZCE İL ÖZEL İDARESİ

Birim Adı: 44.81-Tüm Muhasebe Birimleri

Yılı: 2013

FONK. KOD	AÇIKLAMA	09	
		Yedek Ödenekler	
		TOPLAM ÖDENEK	BÜTÇE GİDERİ
01	GENEL KAMU HİZMETLERİ	274.260,21	0,00
02	SAVUNMA HİZMETLERİ		
03	KAMU DÜZENİ VE GÜVENLİK HİZMETLERİ		
04	EKONOMİK İŞLER VE HİZMETLER		
05	ÇEVRE KORUMA HİZMETLERİ		
06	İSKAN VE TOPLUM REFAHI HİZMETLERİ		
07	SAGLIK HİZMETLERİ		
08	DİNLENME, KÜLTÜR VE DİN HİZMETLERİ		
09	EGİTİM HİZMETLERİ		
10	SOSYAL GÜVENLİK VE SOSYAL YARDIM HİZMETLERİ		
	Genel Toplam	274.260,21	0,00

İl özel idaresinin 2012 dan 2013 yılına devreden ödeneği, 31.599.427,92-TL, 2013 yılı bütçesi 27.400.000,00.-TL, ek bütçe 2.240.000,00-TL ve genel bütçe tarafından gönderilen 86.284.145,63.-TL'nin ilavesi ile 2013 mali yılı il özel idare bütçesi ödenek toplamı 147.523.573,55- TL'ye yükselmiştir.

İdaremiz 2013 yılı bütçe gider toplamı 89.946.544,76-TL , net gelir tahsilâtı 105.447.355,16-TL.dir.

2013 BÜTÇE UYGULAMA SONUÇLARI TABLOSU

KOD	GİDERİN TÜRÜ	MİKTARI (TL)	KOD	GELİRİN TÜRÜ	MİKTARI (TL)
1	PERSONEL GİDERLERİ	14.130.022,46	1	VERGİ GELİRLERİ	194.473,20
2	SOSYAL GÜVENLİK KURUMLARINA DEVLET PRİMİ GİDERLERİ	2.109.518,01	3	TEŞEBBÜS VE MÜLKİYET GELİRLERİ	1.245.199,28
3	MAL VE HİZMET ALIM GİDERLERİ	30.615.304,07	4	ALINAN BAĞIŞ VE YARDIMLAR İLE ÖZEL GELİRLER	78.439.382,25
5	CARİ TRANSFERLER	3.962.669,29	5	DİĞER GELİRLER	25.594.243,89
6	SERMAYE GİDERLERİ	28.121.275,49	BÜTÇE GELİRLERİ TOPLAMI (B)		105.473.298,62
7	SERMAYE TRANSFERLERİ	11.007.755,44	BÜTÇE GELİRLERİNDEN RED VE İADELERİN TOPLAMI ©		25.943,46
BÜTÇE GİDERLERİ TOPLAMI (A)		89.946.544,76	NET BÜTÇE GELİRİ (D) = (B-C)		105.447.355,16
BÜTÇE GELİR GİDER FARKI (D-A)					15.500.810,40

03.1.2.99	Diğer hizmet gelirleri	150.000,00
03.6.1.01	Lojman Kira Gelirleri	90.000,00
03.6.1.99	Diğer Taşınmaz Kira Gelirleri	650.000,00
03.6.2.01	Taşınır Kira Gelirleri	20.000,00
05	DIĞER GELİRLER	26.260.000,00
05.1.9.03	Mevduat Faizleri	1.200.000,00
05.2.1.03	Madenlerden Devlet Hakkı	350.000,00
05.2.2.51	Merkezi idare Vergi Gelirlerinden Alınan Paylar	24.330.000,00
05.2.9.99	Diğer Paylar	100.000,00
05.3.9.99	Yukarıda Tanımlanmayan Diğer Para Cezaları	130.000,00
05.9.1.99	Yukarıda Tanımlanmayan Diğer Çeşitli Gelirler	150.000,00
TOPLAM		27.400.000,00

Ek Bütçe

Merkezi idare Vergi Gelirlerinden Alınan Paylar

GENEL TOPLAM

2.240.000,00

29.640.000,00

Ekonomik Kod	Bütçe İle Tahmin Edilen	Devreden Gelir Tahakkuku	Yılı Tahakkuku	Toplam Tahakkuk	Yılı Tahsilâtı	Tahsilâtın Red ve İade	Yılı Net Tahsilâtı	G.Y. Devreden Tahakkuk
01.6.9.54	0,00	0,00	531,98	531,98	436,98	0,00	436,98	95,00
01.6.9.60	0,00	0,00	9.048,00	9.048,00	9.048,00	0,00	9.048,00	0,00
01.6.9.99	150.000,00	0,00	166.288,06	166.288,06	166.033,06	0,00	166.033,06	255,00
01.9.9.99	0,00	0,00	0,00	0,00	18.955,16	18.955,16	0,00	0,00
03.1.1.01	80.000,00	0,00	21.015,96	21.015,96	21.015,96	0,00	21.015,96	0,00
03.1.2.99	150.000,00	0,00	280.067,46	280.067,46	279.685,41	185,00	279.500,41	567,05
03.6.1.01	90.000,00	5.535,98	122.319,44	127.855,42	116.492,04	0,00	116.492,04	11.363,38
03.6.1.03	0,00	0,00	7.260,50	7.206,50	7.326,50	0,00	7.326,50	0,00
03.6.1.99	650.000,00	1.051.305,77	606.615,90	1.657.921,67	790.306,10	6103,70	784.202,40	873.719,27
03.6.2.01	20.000,00	0,00	30.373,27	30.373,27	30.373,27	0,00	30.373,27	0,00
04.2.1.51	0,00	0,00	2.131.089,66	2.131.089,66	2.131.089,66	0,00	2.131.089,66	0,00
04.2.1.99	0,00	0,00	13.282.559,95	13.282.559,95	13.282.559,95	0,00	13.282.559,95	0,00
04.2.2.99	0,00	0,00	1.380.075,56	1.380.075,56	1.380.075,56	0,00	1.380.075,56	0,00
04.3.1.03	0,00	0,00	3.009,00	3.009,00	3.009,00	0,00	3.009,00	0,00
04.4.2.01	0,00	0,00	61.640,09	61.640,09	61.640,09	0,00	61.640,09	0,00
04.4.2.04	0,00	0,00	400.000,00	400.000,00	400.000,00	0,00	400.000,00	0,00
04.5.1.01	0,00	0,00	9.0089.224,48	9.0089.224,48	9.0089.224,48	0,00	9.0089.224,48	0,00
04.5.1.05	0,00	0,00	1.613.662,22	1.613.662,22	1.613.662,22	0,00	1.613.662,22	0,00
04.5.2.01	0,00	0,00	50.386.621,29	50.386.621,29	50.386.621,29	0,00	50.386.621,29	0,00
04.5.2.05	0,00	0,00	91.500,00	91.500,00	91.500,00	0,00	91.500,00	0,00
05.1.9.03	1.200.000,00	0,00	1.686.063,65	1.686.063,65	1.686.063,65	0,00	1.686.063,65	0,00
05.2.1.03	350.000,00	0,00	762,78	762,78	762,78	0,00	762,78	0,00
05.2.2.51	24.330.000,00	0,00	23.228.485,27	23.228.485,27	23.228.485,27	0,00	23.228.485,27	0,00
05.2.8.51	0,00	0,00	142.388,40	142.388,40	142.388,40	0,00	142.388,40	0,00
05.2.9.99	100.000,00	0,00	53.192,18	53.192,18	53.058,18	0,00	53.058,18	134,00
05.3.2.99	0,00	412.212,41	118.920,12	531.132,53	129.209,38	0,00	129.209,38	401.923,15
05.3.9.99	130.000,00	112.543,02	122.351,19	234.894,21	125.053,43	0,00	125.053,43	109.840,78
05.9.1.01	0,00	0,00	562,20	562,20	562,20	0,00	562,20	0,00
05.9.1.06	0,00	66.611,86	0,00	66.611,86	0,00	0,00	0,00	66.611,86
05.9.1.99	150.000,00	0,00	227.961,00	227.961,00	228.660,60	699,60	227.961,00	0,00
Genel Toplam	27.400.000,00	1.648.209,04	105.263.535,61	106.911.744,65	105.473.298,62	25.943,46	105.447.355,16	1.464.509,49

ÖZ GELİR TOPLAMI (01+03+05)	27.007.972,91
BAĞIŞ VE YARDIMLAR (04)	78.439.382,25
TOPLAM GELİR TAHSİLATI	105.447.355,16

2013 YILI GELİR BÜTÇESİ (ek bütçe dahil)

01	VERGİ GELİRLERİ	150.000,00
03	TEŞEBBÜS VE MÜLKİYET GELİRLERİ	990.000,00
05	DİĞER GELİRLER	28.500.000,00
TOPLAM		29.640.000,00

2013 MALİ YILI KESİNLEŞEN ÖZ GELİRLERİMİZ

1	VERGİ GELİRLERİ	175.518,04
3	TEŞEBBÜS VE MÜLKİYET GELİRLERİ	1.238.910,58
5	DİĞER GELİRLER	25.593.544,29
TOPLAM		27.007.972,91
GERÇEKLEŞME ORANI (%)		91,12

GİDERLER

NİTELİĞİ	MİKTARI (TL)
CARİ	19.443.007,78
YATIRIM	10.957.321,78
TRANSFER	6.226.157,26
TOPLAM	36.626.486,82

**EKONOMİK VE FİNANSAL SINIFLANDIRMAYA GÖRE
BÜTÇE GİDERLERİ İÇMALI**

Kurumu: DÜZCE İL ÖZEL İDARESİ

Birim Adı: 44.81-Tüm Muhasebe Birimleri

Yılı: 2013

GİDER EKONOMİK KOD.	FİNANSAL 5		FİNANSAL 8	
	MERKEZ	İLÇELER	MERKEZ	İLÇELER
Personel Giderleri	5.247.502,93	532.703,14	7.088.163,03	1.261.653,36
Sosyal Güvenlik Kurumlarına Devlet Primi Giderleri	728.418,48	89.462,61	1.291.636,92	0,00
Mal Ve Hizmet Alım Giderleri	12.636.709,51	208.211,11	13.425.671,68	4.344.711,77
Cari Transferler	3.487.999,89	102.800,00	294.952,16	76.917,24
Sermaye Giderleri	10.957.321,78	0,00	17.163.953,71	0,00
Sermaye Transferleri	2.635.357,37	0,00	8.372.398,07	0,00
TOPLAM :	35.693.309,96	933.176,86	47.636.775,57	5.683.282,37

Kesin Hesap Durumu

Yukarıda belirtildiği üzere 147.523.573,55 -TL'ye ulaşan 2013 mali yılı gider bütçemizden; 46.854.844,54-TL'si cari, 28.121.275,49.-TL'si yatırım, 3.962.669,29-TL'si cari transfer 11.007.755,44 TL Sermaye Transferleri harcamaları olmak üzere toplam 89.946.544,76 -TL'lik harcama yapılmış olup, gerçekleşme oranı % 77.88 'dir. Ödeneklerin gerçekleşme durumunun düşük olması, sene sonu genel bütçeden aktarılan ödenekler, Borçlanma ile taahhüt altına alınmış işlerin devam etmesinden kaynaklanmıştır.

Bu duruma göre, İl Encümeninin tetkikini müteakip Meclisimizin tasvibine sunulacak 2013 mali yılı kesin hesabında da görüleceği üzere sarf edilmeyen ödenek yekûnu 19.695.852,40-TL'dir. Bu ödeneğin 56.229.600,67.-TL.si, bir projeye programa bağlı yatırım hizmetleri ile bakanlıkların tahsisi mahiyette göndermiş olduklarından izleyen yıla devri yapılarak, 1.347.428,12-TL ödenek iptal edilmiştir.

Gelir bütçesinin gerçekleşmesi;

Öngörülen Toplam 29.640.000,00.-TL öz gelirlere yukarıda listede görüldüğü üzere 27.007.972,91-TL'lik öz gelire % 91,12 lık bir oranla gerçekleşmiştir.

Yatırımlar

İl özel idaresi iç hizmet birimlerinin mal, hizmet ve makine teçhizat alımlarının Destek Hizmetleri müdürlüğü, yatırımlarının ise daha çok Plan Proje Müdürlüğü ve Yatırım İnşaat Müdürlüğü bünyesinde toplandığı görülmüştür.

Mali Hizmetler Müdürlüğü

Geçen Yıldan Devreden	Butce İle Verilen	Ek Ve Olağan Üstü	Aktarmayla Eklenen	Aktarmayla Düşülen	Bütçe Ödeneği Toplamı	Bütçe Gideri Toplamı
4.282.408,94	6.439.198,00	9.606.021,90	1.779.021,90	4.091.413,07	18.015.237,67	14.521.186,76

Tören temsil harcamaları için 195.518,88 -TL harcanmış, 890.142,22-TL Muhtar ücretleri ödenmiş, 4.780.259,48-TL Birliklere Yardım ile 437.572,46.-TL yasal payların zamanında ilgili kurumlara ödemesi gerçekleştirilmiştir.

İller Bankasına borçlanma ödemesi yapılmış, İdaremiz bütçesinden ayrılan ve İlgili bakanlıktan aktarılan ödeneklerle Eğitim hizmetlerinin öğrenci taşıma, elektrik, su , telefon, yakacak, donatım vs.. giderleri için 8.655.266,18 TL. harcaması gerçekleştirilmiştir.

İnsan Kaynakları ve Eğitimi Müdürlüğü

Geçen Yıldan Devreden	Butce İle Verilen	Ek Ve Olağan Üstü	Aktarmayla Eklenen	Aktarmayla Düşülen	Bütçe Ödeneği Toplamı	Bütçe Gideri Toplamı
125.997,10	6.147.889,00	8.484.588,00	1.172.891,56	1.040.584,56	14.840.781,10	11.992.485,21

Bu ödeneklerle personelin özlük haklarına ilişkin ödemeler zamanında gerçekleştirilmiştir.

İdaremiz bütçesinden Personel Giderleri ile 11.721.883,61 TL, Spor hizmetleri için 52.466,72-TL, sosyal hizmetler için 219.134,88-TL harcanmıştır. Ayrıca İlgili bakanlıkça aktarılan Sosyal Hizmetler ödeneği ile yetiştirme yurdunun tefrişi, sevgi evleri, bakım ve rehabilitasyon merkezlerine donatım malzemesi alınmıştır.

İmar ve Kentsel iyileştirme Müdürlüğü

Geçen Yılda Devreden	Butce İle Verilen	Ek Ve Olağan Üstü	Aktarmayla Eklenen	Aktarmayla Düşülen	Bütçe Ödeneği Toplamı	Bütçe Gideri Toplamı
143.245,29	820.600,00	1.378.500,00	697.966,00	817.966,00	2.222.345,29	1.125.041,68

İdaremiz bütçesinin Bilgi İşlem hizmetleri ve İmar Harcamaları için 369.416,09-TL, Kültür ve Turizm Hizmetleri için 755.625,59-TL, harcanmıştır.

Ayrıca 2013 yılında yapılan faaliyetler aşağıya çıkarılmıştır.

İlimiz ve İdaremizin e-içişleri projesine dahil edilmesinden sonra; idaremizin personeline eğitim ve teknik destek yardımı sağlamak, nitelikli elektronik sertifikaları kurulup kullanılır hale getirilmiştir. e-içişlerine aktif olarak devam edilmektedir. Bunun yanında idaremizin web sitesi güncelleme ve teknik düzenleme işleri müdürlüğümüzce yapılmaktadır. Ayrıca Kurumumuzda bulunan bilgisayar, yazıcı, tarayıcı, fax, fotokopi vb. teçhizatın bakımı işletilmesi ve güncel tutulması gibi işlemler de yapılmaktadır. İdaremize gelen BİMER müracaatları gerek müdürlüğümüzce gerekse diğer müdürlüklere gönderilmekte diğer müdürlüklerce BİMER müracaatları değerlendirilip gelen cevaplara göre müdürlüğümüz ve diğer müracaatçılara cevap verilmektedir.

HARİTA	1	YERLEŞİK ALAN TALEPLERİ	128
	2	İMAR DURUMU TALEPLERİ	549
	3	HİSSELİ SATIŞ TALEPLERİ	242

	4	İFRAZ, TEVHİT, GEÇİT HAKKI, YOK TERKİ TALEPLERİ	172
	5	KÖY YERLEŞİK ALANI GENİŞLEME ONAYI	0
	6	KÖY YERLEŞİK ALANI GENİŞLEME TALEPLERİ	19
İNŞAAT	7	TESPİT EDİLEN KAÇAK YAPI	69(?)
	8	YIKIM KARARI ALINAN YAPI SAYISI	17(?)
	9	ONAYLANAN ZEMİN ETÜT RAPORU	268
	10	YAPI RUHSATI	52
	11	ORTA HASARLI YAPI MÜRACAATI	20(?)
	12	27. MADDE KAPSAMINDA İNŞAAT İZİNİ	265
	13	YAPI DENETİM İŞLEMLERİ (HAKEDİŞ ONAY V.B)	74
	14	KAT İRTİFAKI / KAT MÜLKİYETİ	1
	15	TARIMSAL AMAÇLI YAPILAR	17
	16	YAPI KULLANMA İZİN BELGESİ	18
	17	CİNS DEĞİŞİKLİĞİ	35
PLANLAMA	18	ÇEVRE DÜZENİ PLANLARINA UYGUNLUK DÜRÜŞÜ	33
	19	ÇEVRE DÜZENİ PLANI DEĞİŞİKLİK TALEBİ	1
	20	HALİHAZIR HARİTA ONAYI	14
	21	İMAR PLANI ONAYI (YENİ+TADİLAT)	22

Destek Hizmetleri Müdürlüğü

Geçen Yıdan Devreden	Butce İle Verilen	Ek Ve Olağan Üstü	Aktarmayla Eklenen	Aktarmayla Düşülen	Bütçe Ödeneği Toplamı	Bütçe Gideri Toplamı
196.607,36	5.613.000,00	3.167.280,14	1.343.827,95	291.567,99	10.029.147,46	8.756.298,46

Akaryakıt ve Yağ Giderleri için 4.220.860,92-TL ve Elektrik, Su, Telefon, kırtasiye,v.b. giderler için 1.366.690,95-TL. Makine, teçhizat taşıt bakım onarım ve yedek parça giderleri için 1.837.682,01-TL, Yasal Giderler 57.866,74-TL. Vali Konağı tefrişi işi için 1.840,00-TL , Araç alımı prj. için 1.162.078,04.-TL,

İdaremiz bütçesinden yine Merkez ilçe köylere hizmet götürme birliklerine akaryakıt alımı için 109.279,80-TL aktarılmıştır.

Plan ve Proje Müdürlüğü

Geçen Yılda Devreden	Butce İle Verilen	Ek Ve Olağan Üstü	Aktarmayla Eklenen	Aktarmayla Düşülen	Bütçe Ödeneği Toplamı	Bütçe Gideri Toplamı
23.199.177,43	4.316.500,00	21.571.444,67	9.123.465,94	35.761.421,75	22.449.166,29	22.449.166,29

Müdürlüğümüz Bütçesinden 2013 Mali Yılında Sosyal Hizmetler Bina onarımları için 322.520,43-TL, Şehitlik Camii bakım onarımı için 15.000,16-TL, Eğitim Hizmetleri için 12.906.720,37 TL Sağlık Hizmetleri için 1.333.788,76 TL. Su, Kanalizasyon, Altyapı hizmetleri için 5.457.466,86 TL. Doğa Koruma ve Milli Parklar Müdürlüğü 94.046,84 TL. Tarım Hizmetleri için 291.729,72 TL. Emniyet Hizmetleri için 1.539.946,14 -TL. ve Müdürlüğün diğer cari harcamaları için 487.947,01 TL. harcama gerçekleştirilmiştir.

İdaremizin tamamını ilgilendiren 4734 Sayılı Kamu İhale Kanunu kapsamında yapılan ihaleler 05/07/2013 tarihine kadar Plan Proje İnşaat ve Yatırım Müdürlüğü tarafından yürütülmüş olup, 05/07/2013 tarihinden itibaren alınan İl Genel Meclis Kararı ile Plan ve Proje Müdürlüğü kapanıp yerine Yatırım ve İnşaat Müdürlüğü Birimi açılmıştır.

Yol ve Ulaşım İşleri Müdürlüğü

Geçen Yılda Devreden	Butce İle Verilen	Ek Ve Olağan Üstü	Aktarmayla Eklenen	Aktarmayla Düşülen	Bütçe Ödeneği Toplamı	Bütçe Gideri Toplamı
3.309.597,26	1.760.000,00	1.702.300,00	2.264.576,37	2.575.207,41	6.461.266,22	6.461.266,22

05/07/2013 tarihinden itibaren alınan İl Genel Meclis Kararı ile Yol ve Ulaşım Müdürlüğü işleri Kapanmış olup, yerine Yatırım ve İnşaat Müdürlüğü Birimi açılmıştır.

Ruhsat ve Denetim Müdürlüğü

Geçen Yıdan Devreden	Butce İle Verilen	Ek Ve Olağan Üstü	Aktarmayla Eklenen	Aktarmayla Düşülen	Bütçe Ödeneği Toplamı	Bütçe Gideri Toplamı
	22.500,00	0,00	21.308,00	590,00	43.218,00	30.057,36

Memurlara Öğle Yemeğine Yardım işi için 152.111,75-TL. Harcırah Giderleri için 1.419,48 TL. Sağlık Hizmetleri için 464.087,90 TL. harcama gerçekleştirilmiştir.

Tarımsal Hizmetler Müdürlüğü

Geçen Yıdan Devreden	Butce İle Verilen	Ek Ve Olağan Üstü	Aktarmayla Eklenen	Aktarmayla Düşülen	Bütçe Ödeneği Toplamı	Bütçe Gideri Toplamı
0,00	0,00	0,00	335.878,85	132.413,91	203.464,94	67.165,90

05/07/2013 tarihinden itibaren alınan İl Genel Meclis Kararı ile Tarımsal Hizmetler Müdürlüğü açılmış olup, Meyveciliği Geliştirme Projesi için 5.097,15 –TL, ve Yem Bitkileri Geliştirme Projesi için 62.068,75-TL harcama gerçekleştirmiştir.

TARIMSAL HİZMETLER MÜDÜRLÜĞÜ FAALİYETLERİ

Düzce İl Özel İdaresi Tarımsal Hizmetler Müdürlüğüne 2013 yılında ayrılan bütçeyle yıl içerisinde Düzce İl Gıda, Tarım ve Hayvancılık Müdürlüğüyle beraber yapılan faaliyetler ayrıntılı olarak aşağıya çıkartılmıştır.

1-Üzümsü Meyveciliği Geliştirme Projesi.

Bütçeden 2013 yılı için ayrılan miktar 20.000 TL olup bu ödeneğin 11000 TL si üzümsü meyveler için harcanmış kalan 9000 TL Yem Bitkilerini Geliştirme Projesine aktarılmıştır.

Ödenek ile 5 üreticiye 500'er M2 lik Demonstrasyon olarak kurulan böğürtlen bahçelerinde Chester ve Bursa 2 çeşitleri kullanılmıştır. Bu bahçelerin 2'si Merkez İlçe, 2'si Kaynaşlı İlçesi, 1'i de Çilimli ilçesinde bulunmaktadır. Merkez ve Çilimli'de bulunan bahçelerde hem damlama sistemi hem telli destek sistemi kurulurken Kaynaşlı İlçesinde çiftçilerin talebi üzerine damlama sistemi kurulmuştur.

2-Meyveciliği Geliştirme Projesi.

Bütçeden 2013 yılı için ayrılan miktar 20.000 TL olup bu ödeneğin 8000 TL si Meyveciliği Geliştirme Projesi için harcanmış kalan 12.000 TL Yem Bitkilerini Geliştirme Projesine aktarılmıştır.

Ödenek ile 54 çiftçiye 155 adet (Granny Smith, Starkrimson delicios, Golden Delicious) elma fidanı, 434 adet (Santa Maria ve Deveci) armut fidanı, 280 adet (Fuyu Trabzon) hurma fidanı, 2473 adet (Şebin ve Bilecik) ceviz fidanı 40 adet

(Papaz ve Can) erik fidanı, 250 adet (Chester,Bursa 2) Böğürtlen olmak üzere toplam 3632 adet fidan Tarımsal Hizmetler Müdürlüğümüzce İl Gıda,Tarım ve Hayvancılık Müdürlüğüne devri yapılarak dağıtılması sağlanmıştır.

3-Amerikan Beyaz Kelebeği Mücadele Projesi.

Bütçeden 2013 yılı için ayrılan miktar 100.000 TL olup bu ödeneğin 88.500 TL si Amerikan Beyaz Kelebeği Mücadele Projesi için harcanmış kalan 11.500 TL Yem Bitkilerini Geliştirme Projesine aktarılmıştır.

Amerikan Beyaz Kelebeği ile İl Gıda Tarım ve Hayvancılık Müdürlüğünce Merkez İlçe, Gölyaka İlçesi, Çilimli İlçesinde toplam 63 köyde yapılan mücadele yapılmıştır.

Bu kapsamda 25.304.40 tl tutarında 1400 kğ zirai ilaç, 12.106.80 tl tutarında mekanik mücadelede kullanılmak üzere 200 adet makas, 3.852.40 tl'ye 1400 kğ şeker,30.261.60 tl tutarında ilaçlama, 17.058.08 tl'ye 4200 lt Motorin alınmıştır.

4.Yem Bitkilerini Geliştirme Projesi.

Bütçeden 2013 yılı için ayrılan miktar 30.000 TL olup, Amerikan Beyaz Kelebeği Mücadele Projesinden artan 11500 tl, Üzümsü Meyveciliği geliştirme Projesinden artan 9000 tl, Meyveciliği Geliştirme Projesinden artan 12.000tl İl Gıda Tarım ve Hayvancılık Müdürlüğünün talepleri üzeri aktarılarak eklenmek sureti ile toplam 62.500 tl harcanmıştır.

İl genelinde 72 çiftçiye 34.528 tl tutarında 3.650 kğ (Plato) yonca tohumu, 201 çiftçiye 27.885 tl tutarında Fiğ tohumu alınıp Tarımsal Hizmetler Müdürlüğümüzce İl Gıda, Tarım ve Hayvancılık Müdürlüğüne devri yapılarak dağıtılması sağlanmıştır.

5.Arıcılığı Geliştirme Projesi.

Bütçeden 2013 yılı için ayrılan miktar 20.000 TL olup bu ödeneğin tamamı Arıcılığı Geliştirme Projesi için harcanmıştır.

Yığılca İlçesinde 16 Arı yetiştiricisine 8.697.31 tl tutarında 1440 adet ana arı çiftleşme kutusu, 15 aileye 7.449.25 tl tutarında 45 adet her aileye 3'er adet 5 çıtalı kovan verilmiştir. Hastalıkla mücadele için Varoa hastalığına karşı 3.853.44tl tutarında 226 kutu ilaç alınarak 541 üreticiye dağıtılmıştır.

6.Çeltik Yetiştiriciliğini Geliştirme Projesi.

Bütçeden 2013 yılı için ayrılan miktar 25.000 TL olup bu ödeneğin tamamı Çeltik Yetiştiriciliğini Geliştirme Projesi için harcanmıştır.

Düzce Merkez İlçesinde 34,Çilimli İlçesinde 29 çeltik üreticisine toplam 21.250 kğ (Gala) çeltik tohumu alınarak İl Gıda, Tarım ve Hayvancılık Müdürlüğüne dağıtılmıştır.

7. Hizmet Aracı Alım Projesi.

Bütçeden 2013 yılı için ayrılan miktar 80.000TL olup bu ödeneğin İl Gıda, Tarım ve Hayvancılık Müdürlüğüne Gıda Denetimi Numune Alma Aracı için harcanacaktır.(2014 yılında ilanı yapılmış ihale aşamasındadır.)

8. Köpek Barınakları Yapım Projesi.

Bütçeden 2013 yılı için ayrılan ödenekten İl Encümeninin 21.11.2013 tarihinde yaptığı toplantıda almış olduğu 480 sayılı karar ile Akçakoca İlçesinde Köpek Barınağı ve Ekipman alımında kullanmak üzere 20.000TL ödeneğin Akçakoca Köylere Hizmet Götürme Birliğine aktarılması hususunda karşılıklı protokol imzalanmıştır.

Yatırım İnşaat Müdürlüğü

Geçen Yılda Devreden	Butce İle Verilen	Ek Ve Olağan Üstü	Aktarmayla Eklenen	Aktarmayla Düşülen	Bütçe Ödeneği Toplamı	Bütçe Gideri Toplamı
		34.865.988,38	38.764.695,85	11.113.349,16	62.517.335,07	14.499.340,31

Müdürlüğümüz Bütçesinden 2013 Mali Yılında Sosyal Hizmetler Bina onarımları için 61.212,12 TL. Eğitim Hizmetleri için 7.590.039,19 TL. Spor Hizmetleri için 8.614,00 TL. Sağlık Hizmetleri için 255.987,63 TL. Su, Kanalizasyon, Altyapı hizmetleri için 5.210.322,91 TL. Doğa Koruma ve Milli Parklar Müdürlüğü 174.042,27 TL. Emniyet Hizmetleri için 760.134,51 TL. ve Müdürlüğün diğer cari harcamaları için 438.987,68 TL. harcama gerçekleştirilmiştir.

İdaremizin tamamını ilgilendiren 4734 Sayılı Kamu İhale Kanunu kapsamında yapılan ihaleler 05/07/2013 tarihine kadar Plan Proje İnşaat ve Yatırım Müdürlüğü tarafından yürütülmüş olup, 05/07/2013 tarihinden itibaren alınan İl Genel Meclis Kararı ile Plan ve Proje Müdürlüğü kapanıp yerine Yatırım ve İnşaat Müdürlüğü Birimi açılmıştır.

PLAN PROJE VE YATIRIM İNŞAAT MÜDÜRLÜĞÜ

YOL ve ULAŞIM İŞLERİ MÜDÜRLÜĞÜ

İL ÖZEL İDARESİ YATIRIMCI SEKTÖRLERE GÖRE AYRILAN ÖDENEK DAĞILIMI LİSTESİ

1-) ULAŞTIRMA SEKTÖRÜ

A-) ASFALT KAPLAMA : 1.500.000,00-TL
B-) SANAT YAPILARI : 200.000,00- TL

2-) ALTYAPI (DKH)

A-) İÇMESULARI İNŞAATLARI : 500.000,00- TL
B-) KÖY KANALİZASYON : 300.000,00- TL
C-) PROJE İŞLERİ : 20.000,00- TL

3-) TARIM

A-) TARIM ve ORMAN BALIKÇILIK
AVCILIK HİZMETLERİ : 290.000,00- TL

4-) ÇEVRE KORUMA PRJ (DKH) : 80.000,00- TL

5-) SAĞLIK HİZMETLERİ (DKH) : 200.000,00- TL

GENEL TOPLAM 3.090.000,00- TL

2013 Yılı Asfaltlar (İl Özel İdaresi Ödeneğiyle)

- I. Kat Asfalt Sathi Kaplama : 5,50 Km
- II. Kat Asfalt Sathi Kaplama : 5,70 Km
- Sıcak Asfalt (BSK) : 0,00 Km

2013 Yılı Asfaltlar (köydes Ödeneğiyle)

- I. Kat Asfalt Sathi Kaplama : 8,00 Km
- II. Kat Asfalt Sathi Kaplama :13,00 Km
- Sıcak Asfalt (BSK) : 14,50 Km

2013 Yılı Asfaltlar (Turizm Ödeneğiyle)

- I. Kat Asfalt Sathi Kaplama : 0,00 Km
- II. Kat Asfalt Sathi Kaplama : 0,00 Km
- Sıcak Asfalt (BSK) : 7,00 Km

2013 Yılı Asfaltlar (İller Bankası Kredi Boçlanması Ödeneğiyle)

Sıcak Asfalt : 30,75 km

GENEL TOPLAM

- 1.Kat Asfalt Sathi Kaplama : **13,50 Km**
- 2.Kat Asfalt Sathi Kaplama : **18,70 Km**
- Sıcak Asfalt (BSK) : **52,25 Km**
- Asfalt Bakım (Rotmiks) : **26.382- Ton (16.488,75 m³)**
- Greyderli Bakım : 481,63 Km
- Malzemeli Bakım : 471,93 Km

2013 YILI I. II KAT ASFALT SATHİ KAPLAMA ve SICAK ASFALT İCMAL LİSTESİ

S.NO	İLÇESİ	İller Bankası Borçlanma Kredisi Merkez K.H.G.B. (İhaleyle)	İl Özel İdaresi Ödeneğiyle yapılan			Köydes Ödeneği ile yapılan			Turizm Bakanlığı Ödeneğiyle yapılan			Yama (Ton)
			SK Sıcak sfalt (km)	BSKSı cak Asfalt (km)	I Kat asf.sathi kaplama (km)	II. Kat Asfalt Kaplama (Km)	BSK Sıcak Asfalt (km)	I Kat asf.sat hi kaplama (km)	II. Kat Asfalt Kaplama (Km)	BSK Sıcak Asfalt (km)	I Kat asf.sathi kaplama (km)	
1.	Merkez	13,25		5,50	5,70	7,30						9.290
2.	Akçakoca	1,60										4.644
3.	Cumayeri	5,20					4,0					1.724
4.	Çilimli	2,50				5,90						1.751
5.	Gölyaka	3,0					4,0		7,0			1.599

6.	Gümüşova	1,0						6,0				2.033
7.	Kaynaşlı	-										2.020
8.	Yığılca	4,20			1,30			7,0				3.321
TOPLAM		30,75		5,50	5,70	14,50	8,00	13,00	7,00	0,00	0,00	26.382
Sıcak Asfalt Top.		52,25										
1 kat asfalt toplamı		13,50										
2 kat asfalt toplamı		18,70										
Genel Toplam		84,45										

2013-2014 YILI KAR MÜCADELESİ GENEL İCMALİ
(07,08,09-10-11-12-13-14-15 Aralık 2013 Tarihleri)

15/12/2013

S.NO	İLÇESİ	KAPANIP AÇILAN KÖY SAYISI (Adet)	KM'si	ÇALIŞAN MAKİNA SAYISI (Adet)	ÇALIŞAN EKİP SAYISI (Adet)	HARCANAN AKARYAKIT (LT)
1.	Merkez	36	180	27	27	10.280
2.	Cumayeri	16	80	7	7	
3.	Çilimli	10	50	7	7	
4.	Gümüşova	18	90	4	4	
5.	Akçakoca	10	50	6	6	2.500
6.	Gölyaka	20	100	10	10	1.425
7.	Kaynaşlı	19	95	7	7	1.550
8.	Yığılca	30	150	23	23	5.000

GENEL TOPLAM	159	795	91	91	20.755
---------------------	------------	------------	-----------	-----------	---------------

- 2013-2014 YILINDAKİ KAR MÜCADELESİNDE BUGÜNE KADAR **159** ADET DÜZCE İLİ ve İLÇE KÖY YOLLARINDA TOPLAM **795** KM KAR MÜCADELESİ YAPILMIŞTIR.

MALZEME YARDIMLARI

Çimento ve Muhtelif çaplarda İnşaat Demiri : (Sanat yapıları, içmesuyu ve kanalizasyon işlerinde kullanılmak üzere verilmiştir.

Merkez İlçe : 9 adet köye 96,82- ton çimento ve 5 adet köye 14,91- ton muhtelif çaplarda inşaat demiri verilmiştir.
Akçakoca İlçesi : 6 adet köye 61,95- ton çimento ve 1 adet köye 3,30 ton inşaat demiri malzemesi verilmiştir.
Cumayeri İlçesi : 2 adet köye 51,65- ton çimento ve 2 adet köye 3,42 ton muhtelif çaplarda inşaat demiri verilmiştir.
Çilimli İlçesi : 3 adet köye 56,50 ton çimento ve 1 adet köye 0,45 ton muhtelif çaplarda inşaat demiri verilmiştir.
Gölyaka İlçesi: 5 adet köye 13,93- ton çimento ve 3 adet köye 4,17- ton muhtelif çaplarda inşaat demiri verilmiştir.
Gümüşova İlçesi : --
Kaynaşlı İlçesi : 1 Adet köye 3,60 ton çimento malzemesi verilmiştir.
Yığılca İlçesi : 6 adet köye 89,25- ton çimento ve 4 adet köye 42,21 ton muhtelif çaplarda inşaat demiri verilmiştir.

Koruge boru (Q 150 mm , 200 mm , Q 300 mm Q 500 mm SN8 koruge Boru) (yol geçitleri ve kanalizasyon işlerinde kullanılmak üzere verilmiştir.

Merkez İlçe : 69 adet köye muhtelif çaplarda 11.902 mt SN8 koruge boru verilmiştir.
Akçakoca İlçesi : 16 adet köye muhtelif çaplarda 5.348 metre SN8 koruge boru verilmiştir.
Cumayeri İlçesi : 8 adet köye 774 metre muhtelif çaplarda SN8 koruge boru verilmiştir.
Çilimli İlçesi : 9 adet köye muhtelif çaplarda 597 metre SN8 koruge boru verilmiştir.
Gölyaka İlçesi : 12 adet köye muhtelif çaplarda 1.051 metre SN8 koruge boru verilmiştir.
Gümüşova İlçesi : 10 adet köye Q muhtelif çaplarda 483 metre SN8 koruge boru verilmiştir.
Kaynaşlı İlçesi :8 adet köye 683 mt muhtelif çaplarda SN8 koruge boru verilmiştir.
Yığılca İlçesi : 14 adet köye muhtelif çaplarda 1.620 metre SN8 koruge boru verilmiştir.

PVC ve PE-100 (Polietilen) Temiz İemesuyu Borusu :(İemesuyu Őebeke ve isale hatları iin verilmiŐtir.)

Merkez İlesi : 26 kőye 16.324 metre muhtelif aplarda PVC ve PE- (Polietilen) boru verildi.
Akakoca İlesi : 10 kőye 19.699 metre muhtelif aplarda PVC ve PE- (Polietilen) boru verildi.
Cumayeri İlesi : 2 adet kőye 1.950 metre muhtelif aplarda PVC ve PE (Polietilen) boru verildi.
ilimli İlesi : 4 kőye 1.740 metre muhtelif aplarda PVC ve PE (Polietilen) boru verildi.
Gőlyaka İlesi : 7 kőye 7.452 metre muhtelif aplarda PE- (Polietilen) boru verildi.
G.ova İlesi : 4 kőye 5.700 metre muhtelif aplarda PE- (Polietilen) boru verildi.
KaynaŐlı İlesi : 4 kőye 2.130 metre muhtelif aplarda PE (Polietilen) boru verildi.
YıĐılca İlesi : 4 kőye 8.028 metre muhtelif aplarda PVC ve PE- (Polietilen) boru verildi.

Drenaj Borusu : (Heyelan olan kőy yollarında kullanılmak üzere verilmiŐtir.)

Merkez İlesi : 2 adet kőye muhtelif aplarda 175 metre drenaj boru verildi.
Akakoca İlesi : --
Cumayeri İlesi : --
ilimli İlesi : --
KaynaŐlı İlesi : 1 adet kőye Q 125 mm 100 metre drenaj boru verildi
YıĐılca İlesi : ---

Menfez Borusu (CTP) : (kőy yollarında kullanılmak üzere verilmiŐtir.)

Merkez İlesi : 1 adet kőye Q 1500 mm: 2 metre menfez (CTP) boru verildi.
Akakoca İlesi : --
ilimli İlesi : --
KaynaŐlı İlesi : Tu-Ta malzeme ocaĐı yoluna 3 metre CTP boru verildi.

Q 800 mm Beton Bűz Borusu : (kőy yollarında kullanılmak üzere verilmiŐtir.)

Merkez İlçesi : 8 adet köye Q 800 mm ve Q 1000 mm 72 metre beton büz verildi.

Akçakoca İlçesi : 1 adet köye Q 800 mm: 42 metre beton büz verildi.

Cumayeri İlçesi : --

Çilimli İlçesi : 1 adet köye Q 800 mm 16 mtre beton büz verildi.

Gölyaka İlçesi : 1 adet köye Q 800 mm: 8 metre beton büz verildi.

Yığılca İlçesi : ---

DÜZCE İLİ ve İLÇE KÖYLERİNE HİZMET İÇİN BULUNDUKLARI K.H.G.B.' NE AKTARILAN PARALAR :

MERKEZ

- Düzce Valilik Hizmet binası kartlı giriş çıkış için : 30.000,00- TL
- Merkez köylerde kullanılmak üzere KHGB : 50.000,00- TL
- Merkez Şehir Mezarlığı Şehitlik Cami bakım Onarımı için : 15.267,20 – TL
- Merkez Kutlu Köyü köy konağı onarım işi için : 4.000,00- TL
- Merkez Kaledibi Köyü Mezarlık çevre düzeni için : 5.000,00- TL
- Merkez K.D. Hasanağa Köyü Köy Konağı için : 5.000,00- TL
- Merkez Çınardüzü Köyü Cami Önü Çevre Düzeni, Muh. : 4.000,00- TL
- Merkez Üçyol Köyü Köy Konağı onarımı için : 3.000,00- TL
- Merkez Fevziye Köyü Mezarlık Çevresi düzenlemesi için : 3.000,00- TL
- Merkez Suncuk Köyü çocuk parkı çevre 70 mt panel çit iç : 5.000,00- TL
- Merkez – Doğanlı Köyü İçmesuyu kaçakları kolektör için : 9.000,00- TL(4000+5000)
- Merkez Ozanlar Köyü Köy Konağı yapımı için : 4.000,00- TL
- Merkez Köylerin BSK asfalt yapımı için : 194.700,00-TL
- Merkez Düverdüzü Köyü İstinat Duv. İçin (Q 12 mm 4.700 kg Dem) 6.100,00- TL
- Merkez Yama çalışmalarında kullanılmak üzere : 12.000,00- TL
- Merkez Yayakbaşı Köyü İçmesuyu deposuna şaman. Bğ. : 3.000,00- TL
- Merkez Ç.H.İbrahim Köyü 10 m3 içmesuyu deposu yapımı : 7.583,61-TL
- Merkez Dağdibi ve Günbaşı köyü yol bakım çalışmaları için 10.000,00-TL
- Merkez Ovapınar Köyü İçmesuyu işleri için : 10.000,00- TL

- Merkez Düzköy Köy Konağı, Futbol sahası, Sağlık evi : 12.000,00- TL
- Merkez Aydınınar Köyü İçmesuyu kaçak su önlenmesi : 12.000,00- TL
- Merkez Güldere Köyü İçmesuyu sorunu için : 3.500,00- TL
- Merkez Büyükaçma Köyü Kanalizasyon çalışmaları için : 3.500,00- TL
- Merkez Muncurlu Köyü Gölet çevre düzeni için : 15.000,00- TL
- Merkez Yenitaşköprü Köyü Çocuk Oyun Parkı için : 15.000,00- TL
-

AKÇAKOCA İLÇESİ

- Akçakoca İlçesi köylerinin altyapı çalışmaları için : 30.000,00- TL
- Akçakoca Subaşı Köyü Semt Spor sahası için : 5.000,00- TL
- Akçakoca Döngelli Köyü Semt Spor Sahası için : 15.000,00- TL
- Akçakoca Köyleri asfalt yama çalışmaları için : 4.000,00- TL
- A.koca Davutağa İmriz Mah 4.000 ton malz. Kırılması için : 30.000,00- TL
- A.Koca Koçar Köyü içmesuyu depo bakım onr. için : 4.989,70- TL
- A.koca Fakıllı Köyü İçmesuyu isale hattı değişimi için : 13.095,00- TL

CUMAYERİ İLÇESİ

- Cumayeri Kaymakamlık Lojman Bak-Onarımı için : 1.500,00- TL
- Cumayeri KHGB köylerde kullanılmak üzere : 20.000,00- TL
- Cumayeri İlçesi köyleri asfalt yama çalışmaları için : 3.000,00- TL
- C.yeri İlçesine bağlı köylerin yol bakım çalışmaları için : 30.000,00- TL
- C.yeri İlçesi köylerin ihtiyacı için (Menfez Alımı) Çelikhdere : 10.000,00- TL
- C.yeri İlçesi Dokuzdeğirmen Köyü İçm.suyu motopomp için : 5.000,00- TL

ÇİLİMLİ İLÇESİ

- Çilimli KHGB köylerde kullanılmak üzere : 20.000,00- TL
- Çilimli Kuşoğlu Köyü Muhtarlık Odası İnşaatı için : 3.500,00- TL
- Çilimli İlçesi köyleri asfalt yama çalışmaları için : 3.000,00- TL

- Çilimli Pırpır Köyü İçmesuyu Motopomp arızası giderilmesi : 4.000,00- TL
- Çilimli Pırpır köyü içmesuyu motopomp onarım işi için : 5.000,00- TL

GÖLYAKA İLÇESİ

Gölyaka Yunusefendi Köyü 30 tonluk içmesuyu depo için	: 6.000,00- TL
Gölyaka Bakacak Köyü 3.500 mt PE-100 boru kaynak işi	: 9.000,00- TL
Gölyaka İlçesi K.H.G. Birliğine	: 20.000,00- TL
Gölyaka Aksu Köyü Köy Konağı ve Cami onarımı işi	: 5.000,00- TL
Gölyaka Hacıyakup Köyü Kanalizasyon İnşaatı işleri için	: 5.000,00- TL
Gölyaka İlçesi köyleri yama çalışmalarında kullanılmak içi	: 3.000,00- TL
Gölyaka İlçesi köylerinde heyelan çalışmaları için	: 5.000,00- TL

GÜMÜŞOVA İLÇESİ

G.ova Ardıçdibi Köyü Köy Lojmanı tamir bakım işleri için	: 5.000,00- TL
G.ova Hacıkadırlar Köyü Cami avlusuna beton avlu yap. için	: 4.000,00- TL
Gümüşova KHGB köylerde kullanılmak üzere	: 20.000,00- TL
Gümüşova Kahveleryanı Köyü köy konağı bakım-onarım için	: 5.000,00- TL
Gümüşova Dereköyü köy konağı bakım –onarım için	: 4.000,00- TL
Gümüşova Yıldıztepe Köyü Merkez Cami Lojmanı bakımı	: 4.000,00- TL
Gümüşova Kıyı Köyü Köy konağı pencere elk. tes. işi için	: 5.000,00- TL
Gümüşova Soğuksu Köyü İçmesuyu Sondaj Kuyu Temizliği	: 2.500,00- TL
Gümüşova İlçesi köyleri asfalt bakım yama için	: 3.000,00- TL
Gümüşova Yıldıztepe Köyü 10 tonluk depo ve tesisat malz	: 8.956,00- TL
Gümüşova Elmacık Köyü yeni sondaj kuyusu açılması için	: 10.000,00- TL
Gümüşova Soğuksu Köyü Köy Konağı İçin	: 5.000,00- TL

KAYNAŞLI İLÇESİ

Kaynaşlı D.Y.Hasanbey Köyü Kanalizasyon çalışmaları için	: 6.000,00- TL
Kaynaşlı Yeşiltepe Köyü heyelan ıslahı drenaj çalışması için	: 10.609,00 –TL
Kaynaşlı KHGB köylerde kullanılmak üzere	: 20.000,00- TL
Kaynaşlı İl özel İdare bilgisayar alımı	: 4.000,00- TL
Kaynaşlı D.Y. Mengencik Köyü Çevre Düzeni	: 4.000,00- TL
Kaynaşlı Dipsizgöl- Bıçkıyanı yolu iyileştirme için	: 5.700,00- TL
Kaynaşlı İlçesi köyleri asfalt yama çalışmaları için	: 3.000,00- TL

Kaynaşlı Tavak Köyü köy yolu stabilize bakım çalışması için	: 3.000,00- TL
Kaynaşlı D.Y.Hasanbey Köyü Kanalizasyon çalışmaları için	:12.000,00- TL
Kaynaşlı Çamoluk Köyü İçmesuyu çalışmaları işi için	: 5.000,00- TL

YIĞILCA İLÇESİ

Yığılca Hoşafoglu grp içmesuyu için	:1.000.000,00- TL
Yığılca KHGB köylerde kullanılmak üzere	:20.000,00- TL
Yığılca Çukurören Köyü çevre düzeni için	:10.000,00- TL
Yığılca Kaymakamlık lojmanı demirbaş ve bahçe düzeni	:10.000,00- TL
Yığılca Sarıkaya Köyü Cami lojmanı onarımı için	:4.000,00- TL
Yığılca İlçesi köy yolları asfalt yama çalışmaları işi için	:4.000,00- TL
Yığılca – Traşlar Köyü İçmesuyu boru tamiratu ve depo bak.	:7.500,00- TL

İHALELER :

- DÜZCE İL ÖZEL İDARESİ ÖDENEĞİYLE İL VE İLÇE KÖY YOLLARINDA KULLANILMAK ÜZERE 0-5 mm : 12.000- ton (toz) ,5-12 mm (filler) : 8.000- ton ve 0-18 mm (TEMEL MALZEME) : 3.000- TON 4734 SAYILI KİK’NUN 19. MADDESİ GEREĞİ 29/03/2013 TARİHİNDE CUMA GÜNÜ YAPILARAK İHALE **KARTAL YOL YAPI TİC. LTD.ŞTİ.’NİN 221.200,00 – TL** VEREREK UHDESİNDE KALMIŞTIR. 4734 SAYILI KİK’NUN MAL ALIM TİP SÖZLEŞMESİNİN İLGİLİ MADDESİ GEREĞİ VERİLEN TEKLİF TUTARININ % 20’ Sİ KADAR MAL ALIMINA GİDİRLMİŞTİR. (% 20 ARTIŞ MİKTARI :18.504,00-TL’DİR) BUNA GÖRE 1.000- TON 0-5 MM TOZ ve 542- TON 5-12 MM FİLLER MALZEMESİ SATIN ALINARAK TOPLAM :0-5 MM : 3.410- TON ,5-12 MM : 1.842- TON : 0-25 MM 2.000- TON ve 0-38 MM 2.000- TON SATIN ALINARAK İLGİLİ YÜKLENİCİYE KDV DAHİL 131.008,32- TL ÖDEME YAPILMIŞTIR.
- DÜZCE İLİ ve İLÇE KÖYLERİNİN İÇMESUYU ile KÖY YOLLARININ GEÇİTLERİNDE KULLANILMAK ÜZERE 61.900 METRE MUHTELİF ÇAPLARDA PE-100 İÇMESUYU BORUSU ve Q 150 MM SN8 : 1.500 METRE , Q 200 MM SN8 : 12.000 METRE , Q 300 MM SN8: 1.500 METRE ve Q 500 mm SN8 1.550 METRE KORUGE BORUSU 27/03/2013 TARİHİNDE ÇARŞAMBA GÜNÜ SAAT 10.⁰⁰’DA 4734 SAYILI KİK’ nun 19. MADDESİ GEREĞİNCE AÇIK İHALE USULÜYLE YAPILMIŞTIR. İHALEDE KISMİ TEKLİF VERİLECEĞİNDEN DOLAYI MUHTELİF ÇAPLARDA PE- 100 İÇMESUYU BORUSU İHALESİNİ **YEŞİLOĞLU İNŞAAT SAN ve TİC.LTD.ŞTİ 356.351,00** -TL VEREREK ALMIŞTIR.

Q 150 MM SN8 : 1.500 METRE Q 200 MM SN8 12.000 METRE , Q 300 MM SN8 1.500 METRE ve Q 500 mm SN8 1.550 METRE KORUGE BORU İSE KDV HARİÇ **179.691,50 -TL** TEKLİF VEREN **ESEN PLASTİK SAN.TİC.A.Ş.'nin** UHDESİNDE KALMIŞTIR. AYRICA % 20 MAL ALIMINA GİDİLEREK (36.299,04- TL) Q 200 MM SN8 **4.839** METRE KORUGE BORU ALINMIŞTIR.

- DÜZCE İLİ ve İLÇE KÖYLERİNİN YOL (SANAT YAPILARI) , İÇMESUYU ve KANALİZASYON İNŞAATLARINDA KULLANILMAK ÜZERE 5.230 TORBA (261,50- TON) ÇİMENTO VE MUHTELİF ÇAPLARDA 45.000 KG İNŞAAT DEMİRİ İHALESİ 15/05/2012 TARİHİNDE YAPILMIŞ OLUP, İHALEYE 83.580,00 -TL VEREN AYSAL İNŞ.TİC.LTD.ŞTİ'NİN UHDESİN KALMIŞTIR.

DÜZCE ÜNİVERSİTESİ ARAŞTIRMA HASTANESİ YOLU

02/10/2012 TARİHİNDE 4734 SAYILI KİK'NUN 19. MADDESİ GEREĞİNCE İDAREMİZ TARAFINDAN İHALESİ YAPILAN DÜZCE ÜNİVERSİTESİ ARAŞTIRMA HASTANESİ İHALESİ 1.126.084,30-TL TEKLİF VEREN KALA İNŞAAT TAAH. MÜH. DANŞ. TİC.LTD.ŞTİ.'NİN UHDESİNDE KALMIŞTIR.

UHDESİNDE KALAN ÜNİVERSİTE ARAŞTIRMA HASTANESİ YOLU SÖZLEŞMESİ YÜKLENİCİ FİRMA İLE 02/01/2013 TARİHİNDE İMZALANMIŞTIR.

ADI GEÇEN İŞ İÇİN %19,99 (225.115,07-TL) MUKAYESELİ KEŞİF ARTIŞI YAPILMIŞ OLUP KONURALP BELEDİYESİ'NDEN KAYNAKLANAN NEDENLERDEN DOLAYI PROJE DEĞİŞİKLİĞİ NEDENİYLE YÜKLENİCİ FİRMAYA MAKAMIN 08/05/2013 TARİHİNDE 3659 SAYILI OLURLARI İLE 30 TAKVİM GÜNÜ SÜRE VERİLMİŞTİR.

DÜZCE ÜNİVERSİTESİ ARAŞTIRMA HASTANESİ YOLU YAPIMI % 100'Ü TAMAMLANMIŞ OLUP, GEÇİCİ KABULÜ YAPILMIŞTIR.

KALA İNŞAAT TAAH. MÜH. DANŞ. TİC. LTD. ŞTİ.'NE ÖDENEN HAKEDİŞ TUTARLARI GENEL TOPLAMI : 1.465.766,02- TL 'DİR.

- 1.HAKEDİŞ BEDELİ : 463.205,62-TL (KDV HARİÇ)
- 2.HAKEDİŞ BEDELİ : 401.319,38-TL (KDV HARİÇ)
- 3.HAKEDİŞ BEDELİ : 236.144,11-TL (KDV HARİÇ)
- 4.HAKEDİŞ BEDELİ : 152.075,43- TL (KDV HARİÇ)

5.HAKEDİŞ BEDELİ : 14.901,04- TL (KDV HARİÇ)

160 TON/SAAT KAPASİTELİ ASFALT PLENT ALIMI VE KURULUMU

28/12/2012 TARİHİNDE MERKEZ KÖYLERE HİZMET GÖTÜRME BİRLİĞİ BAŞKANLIĞI TARAFINDAN İHALE EDİLEN 160 TON/SAAT KAPASİTELİ ASFALT PLENT ALIMI VE KURULUMUNA EN UYGUN TEKLİF VEREN 2.030.000,00-TL İLE E-MAK MAKİNA İNŞ. TİC. SAN. AŞ. UHDESİNDE KALMIŞ OLUP, 11/01/2013 TARİHİNDE SÖZLEŞME İMZALANMIŞTIR.

ADI GEÇEN 160 TON/SAAT KAPASİTELİ ASFALT PLENT ALIMI VE KURULUMU İÇİN KONURALP'DE BULUNAN YERİNİ 462 PARSEL 5.355,34 M2 4603 PARSEL 40.245,39 MT2 YÜZ ÖLÇÜMLÜ OLARAK HAZİNE ADINA TESCİL EDİLMİŞ OLUP, DEFTERDARLIK MİLLİ EMLAK MÜDÜRLÜĞÜNE 13/02/2013 TARİH VE 410 SAYILI YAZILARI İLE ASFALT PLENTİ YAPILMAK ÜZERE İDAREMİZE TAHSİSİ VALİLİĞİMİZ (DEFTERDARLIK) UYGUN GÖRÜŞÜ İLE (MİLLİ EMLAK GENEL MÜDÜRLÜĞÜ) İLETİLMİŞTİR.

YUKARIDA BELİRTİLEN TAŞINMAZLARIN YERLERİNİN İDAREMİZ TARAFINDAN DOLGU MALZEMESİ, REGLAJ VE ASFALT PLENT RAMPASI YAPILMIŞ OLUP PLENT MAKİNALARI MONTAJ İŞİNE İLGİLİ YÜKLENİCİ BAŞLAMIŞ OLUP, BİTİM AŞAMASINA GELMİŞTİR.

ÖDEMELERİ OLARAK İLLER BANKASINDAN İDAREMİZ TARAFINDAN 1.800.000,00- TL KREDİ BORÇLANMASI YAPILMIŞ OLUP, 1.800.000,00- TL ÖDEMEDEN VERMİŞ OLDUĞU TEKLİFİN % 30'U KADAR TUTAR 609.000,00- TL VERİLMİŞTİR. KURUMUMUZ TARAFINDAN 595.400,00- TL MERKEZ K.H.G.BİRLİĞİNE AKTARILMIŞTIR. AYRICA DAHA SONRA 40.400,00- TL MERKEZ K.H.G.B. AKTARILMIŞTIR.

GERİYE KALAN 1.191.000,00- TL İSE İŞİN BİTİMİNDEN SONRA ÖDEMESİ YAPILACAKTIR.(İLLER BANKASI KREDİ BORÇLANMASIYLA)

160 TON/SAAT KAPASİTELİ ASFALT PLENTİNE ELEKTRİK TRAFÖ ve DOĞALGAZ BAĞLANTI YAPILMASI

DÜZCE İL ÖZEL İDARESİNE AİT 160 TON/SAAT KAPASİTELİ KURU TİP ASFALT PLENTİNE ELEKTRİK TRAFÖSÜ YAPIM İŞİ VE DOĞALGAZ BORU BAĞLANTI YAPIM İŞİ MERKEZ KÖYLERE HİZMET GÖTÜRME BİRLİĞİ TARAFINDAN PAZARLIK USULÜYLE İHALESİ YAPILMIŞTIR.

ELEKTRİK TRAFÖ YAPIM İŞİNE KDV HARİÇ 149.412,33- TL TEKLİF VEREN SŞBER ENERJİ SAN .TİC.LTD.ŞTİ. ' de KALMIŞTIR.

DOĞALGAZ BAĞLANTI YAPIM İŞİNE KDV HARİÇ 75.535,00- TL TEKLİF VEREN ORTEK ISI SİS ve TİC.LTD.ŞTİ. KALMIŞ OLUP, 26/06/2013 TARİHİNDE SÖZLEŞME İMZALANMIŞTIR. 10/07/2013 TARİHİNDE İŞ YERİNE GİDİLEREK YER TESLİMİ YAPILMIŞ OLUP, AYNI GÜN İŞE BAŞLANILMIŞTIR. ÇALIŞMALAR DEVAM ETMEKTEDİR.

MERKEZ K.H.G.BİRLİĞİNE BU HER İKİ İŞ İÇİN **265.000,00- TL** GÖNDERİLMİŞTİR.

KAMULAŞTIRMADAN SONRA DÜZCE ÜNİVERSİTESİ ARAŞTIRMA HASTANESİ YOLU (1+340-1+580 ARASI TOPRAK TESVİYE ve SANAT YAPILARI)

KONURALP DÜZCE ÜNİVERSİTESİ – HATİPLİ KETENCİLER KÖYÜ BAĞLANTI YOLU KAMULAŞTIRMA İŞLEMİNDEN DOLAYI YAPILAMAYAN 1+340-1+580 ARASI TOPRAK TESVİYE İLE SANAT YAPILARI (TAŞ DUVAR) İHALE İŞİ İÇİN İDAREMİZ TARAFINDAN YAKLAŞIK MALİYET HESABI MERKEZ K.H.G.BİRLİĞİ BAŞKANLIĞINA GÖNDERİLMİŞ OLUP, PAZARLIK USULÜYLE İHALE EDİLMİŞ OLUP,

TOPRAK TESVİYE YAPIM İŞİNE KDV HARİÇ 158.500,00- TL VEREN ÇEBİ İNŞ.TAHH.SAN ve TİC.LTD.ŞTİ. DE KALMIŞTIR. 15/07/2013 TARİHİNDE İLGİLİ FİRMA İLE MERKEZ K.H.G.B. SÖZLEŞME İMZALAMIŞTIR..

SANAT YAPILARI (TAŞ DUVAR) YAPILMASI İŞİ KDV HARİÇ 158.500,00 – TL TEKLİF VEREN ÇEBİ İNŞ.TAHH.SAN ve TİC.LTD.ŞTİ. DE KALMIŞ OLUP, 18/07/2013 TARİHİNDE İLGİLİ FİRMA İLE MERKEZ K.H.G.B. SÖZLEŞME İMZALAMIŞ OLUP, İLGİLİ YOL KISIMLAR YAPILMIŞTIR ve ÖDEME YAPILMIŞTIR.

BU HER İKİ İŞ İÇİN 25/07/2013 TARİH VE 6403 SAYILI VALİLİK OLUR'LARI İLE İL ENCÜMENİ'NE **485.511,00- TL** MERKEZ K.H.G.B. AKTARILMASI İÇİN KARAR ÇIKMIŞ OLUP, İLGİLİ YERE PARA AKTARILMIŞTIR.

SAMANDERE- SİNEKLİ – ABANT YAYLA YOLU

İLİMİZİN TURİZM POTANSİYELİNİ YÜKSELTMEK AMACIYLA SAMANDERE- SİNEKLİ YAYLA YOLU İLE ABANT BAĞLANTI YOLUNDAKİ MEVCUT ORMAN YOLUNDA İYİLEŞTİRME – GENİŞLETME ÇALIŞMALARINDA YAKLAŞIK DÜZCE İL SINIRLARI İÇERİSİNDE 9,5 KM OLUP, BU YOLUN 7 KM’Sİ YAPILMIŞTIR.

BU YOL İÇİN TURİZM BAKANLIĞINDAN DÜZCE DEFTERDARLIĞINA 500.000,00- TL GÖNDERİLMİŞ OLUP, BU ÖDENEĞİN 400.000,00- TL’Sİ YOLDA KULLANILAN MAKİNALARIN AKARYAKITINA DİĞER 100.000,00- TL’Sİ İŞ MAKİNASI (EKSİKAVATÖR) KİRALANMASINDA KULLANILMIŞ OLUP, YOL TAMAMLANMIŞTIR.

2013 YILLARI ARASI KÖYDES ÖDENEKLERİ

İLÇESİ	YOL	PROJE	İÇMESUYU	PROJE	YÖNETİM	ORTAK ALIM	ATIKSU	PROJE	BAKANLIK GELEN	KALAN ÖDENEK
		SAYISI		SAYISI				SAYISI		
Merkez	0	0	1.323.020,00	800	31.880,00	239.100,00	0	0	1.594.000,00	1.354.900,00
Akçakoca	0	0	385.000,00	6	8.700,00	77.550,00	45.750,00	1	517.000,00	439.450,00
Cumayeri	147.000,00	2	135.200,00	6	0	49.800,00	0	0	332.000,00	282.200,00
Çilimli	257.850,00	1	15.000,00	1	0	48.150,00	0	0	321.000,00	272.850,00
Gölyaka	275.250,00	16	120.000,00	2	0	69.750,00	0	0	465.000,00	395.250,00
Gümüşova	226.100,00	5	0	0	0	39.900,00	0	0	266.000,00	226.100,00
Kaynaşlı	0	0	375.700,00	2	0	66.300,00	0	0	442.000,00	375.700,00
Yığılca	248.250,00	3	300.000,00	1	0	96.750,00	0	0	645.000,00	548.250,00
Toplam	1.154.450,00	27	2.653.920,00	26	40.580,00	687.300,00	45.750,00	1	4.582.000,00	3.894.700,00

2013 YILI KÖYDES II. DİLİM ÖDENEK ÇİZELGESİ

İLÇE ADI	BAKANLIKTAN GELEN ÖDENEK	İL ÖZ. İD. KESİNTİSİ (% 30)	% 30 KESİNTİ SONRASI KALAN	İÇMESUYU	YOL	KANALİZASYON
MERKEZ	1.046.000,00 TL	313.800,00 TL	732.200,00 TL		732.200,00 TL	
AKÇAKOCA	339.000,00 TL	101.700,00 TL	237.300,00 TL		237.300,00 TL	
CUMAYERİ	217.000,00 TL	65.100,00 TL	151.900,00 TL		151.900,00 TL	
ÇİLİMLİ	213.000,00 TL	63.900,00 TL	149.100,00 TL	29.100,00 TL	120.000,00 TL	
GÖLYAKA	305.000,00 TL	91.500,00 TL	213.500,00 TL	130.000,00 TL	30.900,00 TL	52.600,00 TL
GÜMÜŞOVA	175.000,00 TL	52.500,00 TL	122.500,00 TL		122.500,00 TL	
KAYNAŞLI	290.000,00 TL	87.000,00 TL	203.000,00 TL	153.000,00 TL	50.000,00 TL	
YIĞILCA	424.000,00 TL	127.200,00 TL	296.800,00 TL	135.923,63 TL	160.876,37 TL	
TOPLAM	3.009.000,00 TL	902.700,00 TL	2.106.300,00 TL	448.023,63 TL	1.605.676,37 TL	52.600,00 TL

Ortak Alım Ödeneği % Oranı	Ortak Alım İçin Ayrılan Ödenek	Asfalt Çizgi Makinesi ve Asfalt Kesme Makinesi Alımı	Kalan Ödenek
Ortak Alım Ödeneği % 30 Kesilir ise	902.700,00 TL	55.000,00 TL	847.700,00 TL

2013 YILI KÖYDES ÖDENEĞİ İL İLGİLİ BİLGİLER

İLİMİZE KÖYDES İÇİN TOPLAM OLARAK 7.590.800,00- TL GELMİŞTİR. BU GELEN ÖDENEĞİN 1.590.000,00- TL' si KÖYDES ORTAK ÖDENEĞİ OLARAK AYRILMIŞTIR.

2013 YILI İÇERİSİNDE 69 ADET PROJE KÖY YOLLARINDA OLUP , BUNLARDAN 62 ADET KÖY 19 ADET MAHALLE ASFALT PROĞRAMINDA BULUNMAKTADIR. 6 ADET KÖY STABİLİZEDE YER ALMAKTADIR. (5 ADET KÖY 2 MAHALLE) BU PROJELERDEN 67' Sİ BİTMİŞ OLUP, 2 ADET PROJE DEVAM ETMEKTEDİR. PROJE TUTARI 2.998.188,74 OLUP, 2.562.110,55- TL HARCAMA YAPILMIŞ OLUP, FİZİKİ GERÇEKLEŞTİRME ORANI % 85,5 'DİR.

KÖY İÇMESUYU PROJESİNDE TOPLAM 41 ADET PROJE OLUP, BUNLARDAN 10 ADET PROJEDE 11 ADET KÖY YENİ TESİS YAPIMI İÇİN , 27 ADET PROJE 43 ADET KÖY TESİS GELİŞTİRMEDE 4 ADET PROJEDE 6 ADET KÖY KÖY İÇMESUYU BAKIM ONARIMDA YER ALMAKTADIR.

KÖY İÇMESUYU PROJELERİNDEN 32 ADET PROJE BİTMİŞ OLUP, 9 ADET DEVAM ETMEKTEDİR. BU PROJELERİN TUTARI 3.511.943,63- TL OLUP, 2.698.012,45- TL HARCAMA YAPILMIŞ OLUP, FİZİKİ GERÇEKLEŞTİRME % 76,82' DİR.

KÖY KANALİZASYON PROJESİNDE 3 ADET PROJE OLUP, 3 ADET KÖY BULUNMAKTADIR. BU PROJE İÇİN 98.350,00- TL AYRILMIŞTIR. BU PROJEDEN 59.379,90- TL HARCAMA YAPILMIŞ OLUP, FİZİKİ GERÇEKLEŞTİRME ORANI % 60,38' DİR.

GENEL OLARAK 113 PROJE OLUP, 69 ADET ULAŞTIRMA SEKTÖRÜNDEN , 44 ADET (DKH.(İÇMESUYU ve KANALİZASYON)) YER ALMAKTADIR. ULAŞTIRMA SEKTÖRÜNDEN 67 ADETİ BİTMİŞ,2 ADETİ DEVAM EDİYOR. DİĞER KAMU HİZMETLERİ 33 ADET PROJE BİTMİŞ OLUP, 11 ADET PROJE DEVAM EDİYOR.

Not : YUKARIDA BELİRTİLEN PROJELERE 2012 YILINDAN 3 ADET KÖY YOLLARI (Asfalt) 2 ADET İÇMESUYU (Yeni Tesis) PROJESİ YER ALMAKTADIR.

KÖYDES ORTAK ÖDENEK

2013 YILI 1. DİLİM OLARAK KÖYDES ORTAK ÖDENEK 687.300,00- TL AYRILMIŞTIR.

2013 YILI 2. DİLİM OLARAK KÖYDES ORTAK ÖDENEK 902.700,00- TL AYRILMIŞTIR.

2013 YILINDA KÖYDES ORTAK ÖDENEK OLARAK AYRILAN (1 ve 2 DİLİM) TOPLAM **1.590.000,00- TL** İLE DÜZCE İLİ VE İLÇE KÖYLERİNİN ASFALT SATHİ KAPLAMA OLAN YOLLARININ BAKIM ONARIMI (ROTMİKS) ÜRETİMİNDE KULLANILMAK ÜZERE BİTÜM ALIMI İÇİN TÜPRAŞ RAFİNERİ MÜDÜRLÜĞÜNDEN AC-160/220 : 382,660- TON , ve Fm2 B2 BAĞLAYICI : 103,68- TON VE 50/70 BİTÜM : 145,580 – TON MALZEME NAKLİ YAPILARAK ASFALT PLENTİNDE ROTMİKS ÜRETİMİ YAPILMIŞ OLUP, KÖY YOLLARI YAMASINDA ve sıcak asfalt (BSK) YAPIMINDA KULLANILMIŞTIR.

TOPLAM KÖYDES ORTAK ÖDENEĞİNDEN 865.654,24- TL İZMİT TÜPRAŞ MÜDÜRLÜĞÜNE ÖDEME YAPILMIŞTIR.

457.250,00-TL İLE DÜZCE İLİ ve İLÇELERİNDE YAPILAN BSK (SICAK ASFALT) YAPIMINDA KULLANILMAK ÜZERE AGREGA SATIN ALINMIŞTIR.

260.221,51-TL İLE ASFALT PLENTİNDE ÜRETİLEN SICAK ASFALT İÇİN DOĞALGAZ AKARYAKITI İÇİN HARCANMIŞTIR.

2013 YILI İÇERİSİNDE KÖYDES ORTAK ÖDENEĞİNDEN TOPLAM OLARAK **1.583.125,75- TL** HARCAMA YAPILMIŞTIR.

2013 YILI İÇİNDE İLLER BANKASI KREDİ BORÇLANMA İLE İLGİLİ TABLO

S.N O	MİKTARI (TL)	KREDİNİN NİÇİN VERİLDİĞİ	HARCANAN (TL)	KALAN (TL)	NEREYE HARCAMA YAPILDIĞI
1.	1.800.000,00	Asfalt Plenti Alımı İçin (44.81.41/04.5.1.32/05/06.05)	1.800.000,00	-	E- MAK.İNŞ.TİC.ve SAN.A.Ş.
2.	1.000.000,00	4 Adet Damperli Kamyon ve 1 Adet İş Makinası Alımı		1.000.000,00	
3.	2.762.621,00	Bitüm Alımı İçin (44.81.41/04.5.1.34/05/06.5.7.07)	2.747.138,49	15.482,51	BSK ASFALT YAPIMI ÇİN
4.	1.128.298,00	Yol yapımı için agrega ve mal alımı için (44.81.41/04.5.1.35/05/06.5.7.07)	1.120.164,89	8.133,11	(Tuğra Mad. 344766,50- TL) (Kartal Yol : 389.789,40- TL) (Çesan Mad.: 385.608,99-TL)
5.	597.000,00	BSK ASFALT MALZEMESİ SERME SIKIŞTIRMA YAPILMASI (44.81.41/04.5.1.41/05/06.5.7.07)	585.150,20	11.849,80	BSK Asfalt Köy Yolları yapımı Serme Sıkıştırma yapılması
6.	499.990,00	Boru ve boru malzemesi alımı PRJ. (44.81.41/06.3.0.09/05/06.05)	407.478,82	92.511,18	PE-100 İÇMESUYU borusu ve Q 200 mm koruge boru alınmıştır.
	7.190.909,00		2.920.164,89	4.270.744,11	

2013 YILI İLLER BANKASI KREDİ BORÇLANMASI İLE YAPILAN İŞLER

DÜZCE İLİ ve İLÇE KÖYLERİNİN SICAK ASFALT YAPILMASI ve ASFALT BAKIM- ONARIM İÇİN İLLER BANKASINDAN **1.128.298,00-TL** BORÇLANMA YAPILMIŞTIR.

SICAK ASFALT (BSK) ve ROTMİKS ÜRETİMİNDE KULLANILMAK ÜZERE 24.000- TON 0-5 mm TOZ , 9.400- TON 5-12 mm FİLLER , 9.389,33- TON 0-25 mm TEMEL ALTI MALZEME , 9.450- TON 19-25 mm A TİPİ MICIR ve 9.450- TON 12-19 mm B TİPİ MICIR SATIN ALINMASI İÇİN MERKEZ İLÇE K.H.G. BİRLİĞİ BAŞKANLIĞI TARAFINDAN İHALESİ YAPILMIŞTIR. 1.120.164,59- TL HARCAMA YAPILMIŞTIR. **30/11/2013 TARİHİNE KADAR İLLER BANKASI İLE 30,75 km SICAK (BSK) ASFALT YAPILMIŞTIR.**

SICAK ASFALT (BSK) YAPILMASI İÇİN İZMİT TÜPRAŞ RAFİNERİ MÜDÜRLÜĞÜNDEN BİTÜM (50/70 BİTÜM , AC-160/220 PEN ASFALT İLE Fm2 B2 BAĞLAYICI) ALMAK ÜZERE İLLER BANKASINDAN **2.762.621,00- TL** KREDİ BORÇLANMASI YAPILMIŞ BULUNMAKTADIR. BU KREDİ İLE İZMİT TÜPRAŞ RAFİNERİ MÜDÜRLÜĞÜNDEN NAKİLLER TAMAMLANMIŞTIR.

DÜZCE İLİ ve İLÇE KÖYLERİNİN İÇMESUYU , KANALİZAYON İŞLERİNDE KULLANILMAK ÜZERE İLLER BANKASINDAN **499.990,00- TL** KREDİ BORÇLANMASI YAPILMIŞ OLUP, KÖYLERİN İÇMESUYU (ŞEBEKE ve İSALE HATTI) ile KANALİZOSYON İÇİN MUHTELİF ÇAPLARDA 55.279 METRE TEMİZ İÇMESUYU BORUSU (PE-100) ve 2.167 METRE Q 200 mm KORUGE BORU ALIMI İÇİN MERKEZ K.H.G.B. TARAFINDAN İHALESİ YAPILMASI İÇİN KEŞİF GÖNDERİLMİŞ OLUP, İHALE YAPILMIŞ OLUP, AYME İNŞ.TİC.LTD.ŞTİ' nin UHDESİNDE KALARAK İLGİLİ FİRMA ADI GEÇEN BORULARI İNŞAAT AMBARIMIZA TESLİM ETMİŞTİR.

DÜZCE MERKEZ ve İLÇE KÖYLERİNİN BSK (SICAK ASFALT) 51.000- TON MALZEMENİN SERİLİP SKIŞTIRILMASI İÇİN İŞLER BANKASINDAN KREDİ BORÇLANMASI YAPILMIŞTIR. 51.000- TON MALZEMENİN SERME- SIKIŞTIRMASINDA 17.000- TON AYME İNŞAAT LTD.ŞTİ.' DE , 34.000- TON MALZEME İSE ÇESAN MAD.İNŞ.TAHH.TİC.LTD.ŞTİ' NİN UHDESİNDE KALMIŞTIR. ADI GEÇEN İHALELERİ MERKEZ K.H.G.BİRLİĞİ TARAFINDAN YAPILMIŞTIR. SERME SIKIŞTIRMA İŞLEMİ BİTMİŞ OLUP, ÖDEMELERİ İLLER BANKASI KREDİ BORÇLANMASINDAN YAPILMIŞTIR.

İLİMİZ ve İLÇELERİNE AİT KÖY YOLLARININ SICAK ASFALT (BSK) YAPILMASI İÇİN 160 TON KAPASİTELİ KURU TİP ASFALT PLENTİ ALIMI ve KURULUMU İÇİN İLLER BANKASINDAN **1.800.000,00- TL** KREDİ BORÇLANMASI YAPILMIŞTIR. MERKEZ K.H.G.B. TARAFINDAN İHALE YAPILMIŞ OLUP, **1.800.000,00- TL** E- MAK MAK.SAN.AŞ.'YE ÖDEMESİ İLLER BANKASI TARAFINDAN YAPILMIŞTIR.

KURUMUMUZA AİT ARAÇLARIN AZLIĞI ve MAKİNA PARKININ YENİLENMESİ İÇİN İLLER BANKASINDAN 1.000.000,00- TL DAMPERLİ KAMYON ve 1 ADET İŞ MAKİNASI SATIN ALINMASI İÇİN KREDİ BORÇLANMASI YAPILMIŞ OLUP, İŞ MAKİNASI ve DAMPERLİ KAMYON ALIMI YAPILMIŞTIR.

Ruhsat ve Denetim Müdürlüğü

Geçen Yıdan Devreden	Butce İle Verilen	Ek Ve Olağan Üstü	Aktarmayla Eklenen	Aktarmayla Düşülen	Bütçe Ödeneği Toplamı	Bütçe Gideri Toplamı
	22.500,00	0,00	21.308,00	590,00	30.057,36	13.160,34

Harcırah, Yolluk ve Mahkeme harç giderleri (Cari) için 13.160,34 TL. harcama gerçekleştirilmiştir.

DÜZCE İL ÖZEL İDARE MÜDÜRLÜĞÜNCE 5886 SAYILI KANUNA GÖRE VERİLEN JEOTERMAL KAYNAK VE DOĞAL MİNERALLİ SU ARAMA RUHSATLARI

S:NO	KAYNAK YERİ	KAYNAK SAHİBİ	KAYNAK CİNSİ	RUHSAT ALANI	RUHSAT MÜDDETİ(yıl)	RUH.BAŞ. TARİHİ	RUH.BİTİŞ. TAR.	İL/İLÇE MERKEZİNE UZAKLIĞI
	MERKEZ							
1	Derdin Köyü Beyköy Merkez/DÜZCE	Mehmet KESKİN	Doğal Mineralli Su	1600.00 Hektar	3	05/07/2011	04/07/2014	DÜZCE Merkeze 17 Km
2	Kabalak Köyü Merkez DÜZCE	Kabalak Su ve Gıda Ürn.San ve Tic A.Ş.	Doğal Mineralli Su	1600 Hektar	3	06/03/2012	05/03/2015	DÜZCE Merkeze 10 Km.
3	Derdin Köyü Merkez - DÜZCE	Gündoğdu YILMAZ	Jeotermal Kaynak	1200 Hektar	3	14/11/2012	13/11/2015	Düzce Merkeze 17 Km
4	Alaçam Köyü Merkez/DÜZCE	LT Ankara Madencilik Müh. Müş.San. ve Tic Ltd.Şti.	Jeotermal Kaynak	1029.35 Hektar	3	28/06/2013	27/06/2016	DÜZCE Merkeze 20 Km
	ÇİLİMLİ							
5	Bıçkıbaşı Köyü Çilimli /DÜZCE	Cansu Su Sanayi ve Tic. Ltd. Şti.	Doğal Mineralli Su	3850 Hektar	3	29/11/2011	28/11/2014	DÜZCE Merkeze 16 Km
	KAYNAŞLI							
6	Dipsizgöl Köyü KAYNAŞLI /DÜZCE	Yaşabey KALEBAŞI	Doğal Mineralli Su	2694.55 Hektar	3	14/06/2013	13/06/2016	DÜZCE Merkeze 20 Km
	GÖLYAKA							
7	Gölyaka Merkez	Hasan TÜRKOĞLU	Jeotermal Kaynak	3844.42 Hektar	3	13/12/2011	12/12/2014	DÜZCE Merkeze 20 Km

8	Saçmalı Pınar Köyü GÖLYAKA -DÜZCE	Trend Dizayn Tekstil. Ve Tic. Ltd. Şti	Doğal Mineralli Su	2806.78 Hektar	3	10/09/2012	09/09/2015	DÜZCE Merkeze 25 km
	GÜMÜŞOVA							
9	Dededüzü-Pazarcık-Kıyıköy- Eski Bıçkı Gümüşova/DÜZCE	Gümüşova Belediye Başkanlığı	Doğal Mineralli Su	3027.79 Hektar	3	26/05/2011	25/05/2014	DÜZCE Merkeze 20 Km
10	Yongalık-Ardıçdibi-Dereköy- Yeşilyayla	Gümüşova Belediye Başkanlığı	Doğal Mineralli Su	2944.91 Hektar	3	26/05/2011	25/05/2014	DÜZCE Merkeze 20 Km

JEOTERMAL KAYNAKLAR	3
DOĞAL MİNERALLİ SULAR	7
TOPLAM	10

**DÜZCE İL ÖZEL İDARE MÜDÜRLÜĞÜNCE 5886 SAYILI KANUNA GÖRE VERİLEN JEOTERMAL KAYNAK VE DOĞAL MİNERALLİ SU
İŞLETME RUHSATLARI**

S:NO	KAYNAK YERİ	KAYNAK SAHİBİ	KAYNAK CİNSİ	RUHSAT ALANI	RUHSAT MÜDDETİ(yıl)	RUH.BAŞ. TARİHİ	RUH.BİTİŞ. TAR.	İL/İLÇE MERKEZİN E UZAKLIĞI
	GÖLYAKA							
1	Saçmalıpınar Köyü GÖLYAKA/DÜZCE	Trend Dizayn Tekstil Ltd.Şti.	Doğal Mineralli Su	2806.78 Hektar	30	15/05/2013	15/05/2043	DÜZCE Merkeze 25 Km
	GÜMÜŞOVA							
2	Yeşilyayla Köyü GÜMÜŞOVA/ dÜZCE	Gümüşova Belediye Başkanlığı	Doğal Mineralli Su	2944.91 Hektar	30	26/04/2012	26/04/2042	DÜZCE Merkeze 35 Km

167 SAYILI YER ALTI SULARI HAKKINDA KANUNA GÖRE SU KİRALAMASI YAPILANLARA AİT ÇİZELGE

S:N O	S.NO	ADI SOYADI	AMACI	KAÇ YILLIK KİRALANDIĞI	ADRES	KAÇ LİTRE OLDUĞU	TAHSİS BAŞLANGIÇ TARİHİ	TAHSİS BİTİŞ TARİHİ
	1	Cansu Su Ltd.Şti. (Bıçkıbaşı)	Su İşletmesi	3	Çilimli Bıçkıbaşı köyü kısık mevkii	1 lt	04/03/2004	03/03/2014
1	2	Yaşam Su Su Ürünleri Ltd.	Su İşletmesi	10	Kabalak Köyü karadere ıhlamluk sırtı	0,5 lt	13.05.2004	12.05.2014
2	3	Ev su Gıda İnş.San..ve Tic.A.Ş	Su İşletmesi	5	Yeşilyayla Köyü Boğmalı tepe Düz Taşlık Mevki/GÜMÜ ŞOVA	2.10 lt	12/07/2013	11.07.2018
3								
		2013 yılında 1 Adet su kiralaması yapılmıştır.						
4	Akkaya Köyü	İl Özel İdaresi	İl.Grup Kalker Ariyet Ocağı HAMMADDE	1,52 hektar	8Yıl	08/05/200 5	08/03/2013	DÜZCE Merkeze 40 Km Akçakoca İlçesine 7 Km
	CUMAYERİ							
5	Orta Mahallesi Orta Köy Mevkii	Cumayeri Belediye Başkanlığı	I(a) Grubu Ariyet Dolgu Malzemesi	4,00 Hektar	3 Yıl	28/03/201 2	27/03/2015	DÜZCE Merkeze 25 Km
	GÜMÜŞOVA							
6	Elmacık Köyü Gümüşova/ DÜZCE	Yaparlar İnş.ve vTarım Aletleri Sanve Tic A.Ş	I(a) Grubu Ariyet (Dolgu)	28.700 m2	5 Yıl	18/07/201 3	18/07/2018	DÜZCE Merkeze 25 Km
	ÇİLİMLİ							
7	Cevizlik Mevkii Çilimli/DÜZCE	İbrahim Bayrak	I(a) Grubu Ariyet (Dolgu)	18.000 m2	5 Yıl	18/07/201 3	18/07/2018	DÜZCE Merkeze 20 Km

I (a) Grubu Maden Sayısı	4
HAMMADDE ÜRETİM İZİNİ	3
TOPLAM	7

2013 YILINDA İDAREMİZCE VERİLEN İŞYERİ AÇMA VE ÇALIŞMA RUHSATLARI ÇİZELGESİ

RUHSAT NO	ADI SOYADI	DEVİR OLDUĞU YENİ RUHSAT NO	TC. NO VEYA VERGİ NO	İŞYERİNİN ÜNVANI	ADRES	VERİLDİĞİ TARİH	M2	
2013/1	Talat AYVAZ		20885027428	III. Sınıf GSMUn Kepek Kömürve Katı Yakıt Deposu	Balıca Köye Merkez Mah. No:52	04/01/2013	460	
2013/2	Kemal DEĞERLİ		34072588388	Um.Aç İst.Eğlen Kahvehane	Kavakbıçkı Köyü:55	08/01/2013		Devir
2013/3	Sezgin YILMAZ		23335946386	Sıhhi Müessese (Bakkal)	Doğanlı Köyü 259/B	09/01/2013	41	
2013/4	Görür Çekyat Turz.San.Ltd.Şti.			III.Sınıf GSM (Kanepe Koltuk ve Yatak İmalatı)	Taşköprü Köyü E-5 Kenarı Sok. No:56	10/01/2013	6946	
2013/5	Saffet AYDIN		21434009384	Sıhhi Müessese (Bakkal)	Doğanlı Köyü 326/3	23/01/2013		Devir
2013/6	Düzce Mermer Granit San. Ve Tic. Ltd.Şti.		3230466091	II. Sınıf GSM (II B Grubu Mermer)	Bekirler Köyü / YIĞILCA	01/02/2012		
2013/7	Yakup ALTINTAŞ		29470741992	Sıhhi Müessese (Bakkal)	Paşaormanı Köyü No:8	04/02/2012		Yenileme
2013/8	Kibar Tavukçuluk Tarım ve Orman Ürünleri Emlak İnş.San.ve Tic.Ltd.Şti.		5620048256	II.sınıf GSM(30.000 kapasiteli Yumurta tavukçuluğu ve paketleme)	Muncurlu Köyü Besni Mah.	07/02/2013		

					No:19-1A			
2013/9	Arslaner Ambalaj San.A.Ş.		Kadıköy 0840057767	II. Sınıf GSM (Akaryakıt Satış İstasyonu)	Taşköprü Köyü E-5 Mahallesi No:53/5	13/02/2013		Devir
2013/10	Mehmet Şen Hakoğlu Hakoğlu Metal Sanayi		DÜZCE	II.Sınıf GSM(Metal Kesme Eğme Bükme ve İşleme)	Taşköprü Köyü Merkez Mah.E-5 Kenarı Sok. No:1-1	15/02/2013		
2013/11	Kemal ARICI		56794643442	Um.Aç İst.Eğlen İnternet Cafe	Şaziye Köyü No:20/B	26/02/2013		
2013/12	Ali ERKAHRAMAN		36547506590	Um.Aç İst.Eğlen Kahvehane	Kirazlı Köyü No:52	13/03/2013		Yenile me
2013/13	Cihan BAŞ		49048088854	Sihhi Müessese (Bakkal)	Çınarlı Köyü No:91	25/03/2013		Devir
2013/14	Şeref Ali YILMAZ		26677835486	Sihhi Müessese (Bakkal)	Kabalak Köyü No:36/A	27/03/2013		Devir
2013/15	Maliler Pet.Ürün.İnş.Nak.Otom.Trüz.Gıd.Teks. Temz.Hiz.San. Ve Tic.Ltd.Şti.		DÜZCE 6110353871	Sihhi Müessese (Market)	Şaziye Köyü No:39	29/03/2013	30	
2013/16	Nuh YÜKSEL		25336879014	Sihhi Müessese (Bakkal)	Aydındı nar Köyü Şosealtı Mah No:46/B	01/04/2013	35	
2013/17	Erpet Düzce Pet.Ürün.San. Ve Tic. Ltd.Şti.		Düzce 3680259167	Sihhi Müessese (Market)	Taşuköpr ü Köyü Merkez Mah. E-5 Kenarı Sok. No:12/B	03/04/2013	40	
2013/18	Asiye ÖZCAN		22693968252	Sihhi Müessese (Bakkal)	Yaka	04/04/2013	33	

					Köyü No:62			
2013/19	Kamil VELİ		51385011150	Sıhhi Müessese (Bakkal)	Soğukpın ar Köyü No:64/A	04/04/2013	35	
2013/20	Erkan TURAN		50593037754	Sıhhi Müessese	Köprübaşı Köyü Merkez Mah. No:101/A	12/04/2013	20	
2013/21	Çakıroğlu Akaryakıt San.Tic.Ltd.Şti.		Gümüşova 2230046016	II. Sınıf GSM Akaryakıt Satış İstasyonu	Dokuzdeğirmen köyü	12/04/2013		Devir
2013/22	Yeliz Çelik DOĞAN		34579092166	Sıhhi Müessese (Büfe)	Kadıoğlu Köyü No 48/A	24/04/2013		
2013/23	Yıldırım Kereste Parke İnş.Taah.Pet.Ürn. Paz. Ve Tic. San.Ltd.Şti. (DEVRETTİ)	2013/31	DÜZCE 9600075022	II.Sınıf GSM (akaryakıt satış istasyonu)	Taşköprü Köyü E-5 Kenarı Sok. No:59/C	02/05/2013		Devretti
2013/24	Düzce Belediye Başkanlığı			II.Sınıf GSM (2 A Gurubu Maden Bazalt Ocağı)	Çınardüzü Köyü /DÜZCE	08/05/2013		
2013/25	Engin YAMAN		69205230186	Sıhhi Müessese (Bakkal)	Küçük Ahmetler Köyü No:52/C	14/05/2013	20	
2013/26	Asan Döküm Mak.Mod.San.Tic.Ltd.Şti.			I. Sınıf GSM (Demir Döküm Fabrikası)	Yakabaşı Köyü Erenler Cad.No:16 GÜMÜŞOVA	22/05/2013		
2013/27	Fatma ÇAKMAKÇI		27466807752	Sıhhi Müessese (Bakkal)	Duraklar Köyü /DÜZCE	27/05/2013	50	
2013/28	Aycan Enerji üretim Tic.ve San.A.Ş.		1090410078	II.sınıf GSM (HES) Çınar 1	Uğur Köyü No:23-1	24/05/2013		

2013/29	Aycan Enerji üretim Tic.ve San.A.Ş.		1090410078	II.sınıf GSM (HES) Köknar HES	Uğur Köyü No:23-2	24/05/2013		
2013/30	İsmail KÜÇÜK		51385010610	Sıhhi Müessesese (Kır Dügün Alanı Çay Bahçesi)	Gökçe Köyü No:124	27/05/2012	1265	
2013/31	Araboğlu İnş.Tur.Pet.Gıd.Tek .Nak.Hay.Tar.Orn Ürn.San ve Tic.Ltd.Şti		0710143160	II.sınıf GSM (Akarayakıt Satış İst.)	Taşköprü Köyü Merkez Mah.E-5 Kenarı Sok. No:59/C	28/05/2013		
2013/32	Eser Orman Ürünleri Gıda Sanayi ve Dış Ticaret Ltd.Şti.		37900411467	Sıhhi Müessesese (Lokanta III.Sınıf)	Yaka Köyü No:1-1A	31/05/2013	80	
2013/33	Kartal yol yapı inş.taah.tic.ltd.şti.		Başkent V.D.526004796 5	I.sınıf GSM (Asfalt Plent Tesisi)	Esençam Köyü Hecinler Mah.58-B	12/06/2013		
2013/34	Aykut Pet.Orn.Ürn.Tur.İnş.Nak. Yak.Mad.Mden. Beton San. Ve Tic.Ltd.Şti.		Düzce 1220045350	II.sınıf GSM (Maden Ocağı)	Hasanlar Köyü Düzce	17/06/2013		
2013/35	Kartal yol yapı inş.taah.tic.ltd.şti.		Başkent V.D.526004796 5	II. Sınıf GSM Beton Santrali	Esençam Köyü Hecinler Mah.58-C	28/06/2013		
2013/36	Sacit ÖZER		6890035120	II.sınıf GSM (Maden Ocağı)	Yeşiltepe Köyü Kaynaşlı	19/07/2013		Birleşti rme 2006/ 98+20 11/33
2013/37	Yavuz KABA		T.C.224209767 10	Sıhhi Müessesese (Market)	Kirazlı Köyü Yeni Mah. No:28-1	25/07/2013		
2013/38	ER-SA HAYVANCILIK TARIM GIDA SANAYİ VE TİCARET LİMİTED		3360561051	II.sınıf GSM (Tavuk Kümesi)	Kadioğlu Köyü	05/08/2013		

	ŞİRKETİ				Tepecik Mevkii No:113-B Merkez/ Düzce			
2013/39	Paraf Kozmetik Sanayi ve Tic. A.Ş.		Mertere 7210406551	II.sınıf GSM (Kozmetik Ürün)	Yenitaşk öprü Köyü Tınaz Mah. No:50/1, 50/2 Merkez/ Düzce	05/08/2013		Devir 2010/ 50
2013/40	Ali Kemal SEZGİN		Yığılca Mal Md. 7680271850	II (a) Grubu Maden (Bazalt) Ocağı ve Kırma Eleme Tesis	Gaziler Köyü/YI İLCA	22/08/2013		
2013/41	Erol DUMAN		37492474088	Sıhhi Müessese (Bakkal)	Turaplar Köyü No:52/A Merkez	20/08/2013		
2013/42	Muazzez İHLAH		10052389312	Sıhhi Müessese (Bakkal)	Üçyol Köyü Merkez Mah. No:53/A	27/08/2013		
2013/43	Erol YİKİT		43567272220 V.No:98104100 72	Sıhhi Müessese (Bakkal)	Yayakba şı Köyü No:70	09/09/2013		
2013/44	Bim Birleşik mağazalar A.Ş.		V.No:17500518 46	II.Sınıf GSM (Bölge Lojistik Deposu)	Soğukpın ar Köyü No:21, 21-1	11/09/2013	16594	
2013/45	Mehmet AKSOY		21455008656 V.No:03603187 45	Sıhhi Müessese (Bakkal)	Doğanlı Köyü No:154	13/09/2013	20	
2013/46	Şükriye OHLAZ		4159335260 V.No:63603638 27	Sıhhi Müessese (Bakkal)	Eski Mengenc ik Köyü No:32/B	13/09/2013	16	

2013/47	Maksut VELİOĞLU		49951058876 Vergi No: 9240153184	Sıhhi Müessese (Bakkal)	Esençam köyü No:72	16/09/2013	32	
2013/48	Araboğlu İnş.Tur.Pet.Gıd.Tek .Nak.Hay.Tar.Orn Ürn.San ve Tic.Ltd.Şti		0710143160	Sıhhi Müessese (Market)	Taşköprü Köyü Merkez Mah.E-5 Kenarı Sok. No:59/C	19/09/2013	30	
2013/49	Sinan GÜNDOĞDU		2735811754 V.D. No:429029090 2	umuma açık istirahat ve eğlence yeri (KAHVEHANE)	Aydındı nar Köyü No:190/A	09/10/2013		Mehm et Sevinç 'ten Devir
2013/50	Abdullah KURBAN		33316613084 V.D. No:593024931 5)	umuma açık istirahat ve eğlence yeri (KAHVEHANE)	Aydındı nar Köyü No:153/E	09/10/2013		Harun KURB AN'da n Devir
2013/51	Anadolum Mermer ve Mad.İnş.Nak.San. Ve Tic.Ltd.Şti.		Sultanbeyli V.D068080001 2	II.Sınıf Maden (II B Grubu mermer)	Gökçeağ aç Köyü YİĞİLCA	11/10/2013		
2013/52	Lifan Motosiklet San. Ve Tic.Ltd.Şti.		6080447500	I.Sınıf GSM (Motosik İmalatı Montaj)	D-100 Karayolu Üzeri Topçular Mah. Düzce Cad. No:150/1	21/10/2013	6981	
2013/53	Duygu MECİD		TC. NO: 43772077276	Sıhhi Müessese (Bakkal)	bahçekö y no:166	31/10/2013	20	
2013/54	AFD Pet.Ürn.Taşıma.Orn.Tar.Hayv.İnş.Gıd a ve Madencilik San. Tic.Ltd.Şti.		Düzce VD008080941	II.sınıf GSM (Akarayakıt Satış İst.)	Hoşaföğl u Köyü Aksu Mah. No:8	25/11/2013		2010/ 10 Nolu Ruhsa tı Devir Aldı

2013/55	AFD Pet.Ürn.Taşıma.Orm.Tar.Hayv.İnş.Gıd a ve Madencilik San. Tic.Ltd.Şti.		Düzce VD008080941	II.sınıf GSM (LPG Satış İst.)	Hoşaföğl u Köyü Aksu Mah. No:9	25/11/2013		2007/ 81 nolu ruhsat ı devir aldı
2013/56	Hamiyet ŞENOL KESKİN		TC:No4135067 5012	II. Sınıf GSM (Akaryakıt Satış İstasyonu)	Dadalı Köyü No:19 Akçakoc a	26/11/2013		2009/ 32 nolu ruhsat ı devir aldı
2013/57	Fatma YILDIZ		Tc.No2108983 3914	II. Sınıf GSM (ekmek Fırını)	Töşkoprü Köyü No:21	22/11/2013		2012/ 10 nolu ruhsat ı devir aldı
2013/58	Murat YÜKSEL		24877894302	Sıhhi Müessese (Bakkal)	Çınarlı Köyü No:16	26/11/2013		1999 yılında ki ruhsat ı devir aldı
2013/59	Şükrü SÖNMEZ		40513374366	umuma açık istirahat ve eğlence yeri (KAHVEHANE)	Osmanç a köyü No:10	28/11/2013		
2013/60	Kılıçlar Tavukçuluk Tarım Ürn.Tic. Ve San.Ltd.Şti.			I. Sınıf GSM (Yumurta Tavukçuluğu)	Ozanlar Köyü No:94/A	19/12/2013		
2013/61	Kılıçlar Tavukçuluk Tarım Ürn.Tic. Ve San.Ltd.Şti.			I. Sınıf GSM (Yumurta Tavukçuluğu)	Ozanlar Köyü No:94/B	19/12/2013		
2013/62	Ali BAKİ			II.sınıf GSM (ekmek Fırını)	Şaziye Köyü	20/12/2013		2012/ 35 nolu ruhsat tan devir aldı

2013/63	Rifat DOĞAN			umuma açık istirahat ve eğlence yeri (KAHVEHANE)	Duraklar Köyü No:133	26/12/2013		2012/61 den devir aldı
2013/64	Uğur AKBULUT			Sıhhi Müessese (Bakkal)	Eski Mengencik Köyü No:64/A	27/12/2013		

İdaremizce 2013 Yılında Ruhsatlandırılan İşyerlerinin Sınıfına Göre Dağılımı			
	Sınıfı		Ruhsatlandırılan
1	Umuma açık istirahat ve eğlence yeri		7
2	Sıhhi Müesse		27
3	I.Sınıf GSM		5
4	II.Sınıf GSM		23
5	III.Sınıf GSM		2
	TOPLAM		64

İptal ve devirler toplamı
Yürürlükte olan

1
63

İl Afet ve Acil Durum Müdürlüğü

Geçen Yıldan Devreden	Butce İle Verilen	Ek Ve Olağan Üstü	Aktarmayla Eklenen	Aktarmayla Düşülen	Bütçe Ödeneği Toplamı	Bütçe Gideri Toplamı
110.234,09	273.000,00	2.210.234,49	126.378,75	103.121,83	2.616.725,50	2.348.411,03

Elektrik, su, yakacak vb giderleri için 144.020,33-TL. Yolluk giderleri için 20.456,28-TL, Görev giderleri (mahkeme ve harç giderleri) için 6.291,50-TL, Telefon, internet vb giderleri için 148.489,85-TL., Makine teçhizat, araç bakım onarım giderleri için 47.184,29 -TL, Bina bakım onarım işleri için 6.000,85.-TL., donatım giderleri için 193.931,36.-TL harcanmıştır.

İlgili bakanlıkça hesaplarımıza aktarılan il afet ve acil durum müdürlüğü personelinin maaşları için 1.808.784,35-TL harcanmıştır.

İlçe Özel İdare Müdürlükleri

- Akçakoca İlçe Özel idare Müdürlüğü
- Çilimli İlçe Özel idare Müdürlüğü
- Cumayeri İlçe Özel idare Müdürlüğü
- Gölyaka İlçe Özel idare Müdürlüğü
- Gümüşova İlçe Özel idare Müdürlüğü
- Kaynaşlı İlçe Özel idare Müdürlüğü
- Yığılca İlçe Özel idare Müdürlüğü

Her ilçemizde bir müdürlük olmak üzere yedi (7) ilçe özel idare müdürlüğü mevcut olup, ilçe özel idare müdürlerimiz “Mahalli İdareler Bütçe ve Muhasebe Yönetmeliğinin” 4. maddesi gereği sayman mutemedi olarak görev yapmaktadırlar.

44.81.00.62.01 - DÜZCE-AKÇAKOCA İlçe Özel İdaresi

Geçen Yıdan Devreden	Butce İle Verilen	Ek Ve Olağan Üstü	Aktarmayla Eklenen	Aktarmayla Düşülen	Bütçe Ödeneği Toplamı	Bütçe Gideri Toplamı
22.272,75	198.000,00	1.524.416,90	83.046,33	20.602,33	1.807.133,65	1.754.191,18

44.81.00.62.02 - DÜZCE-CUMAYERİ İlçe Özel İdaresi

Geçen Yıdan Devreden	Butce İle Verilen	Ek Ve Olağan Üstü	Aktarmayla Eklenen	Aktarmayla Düşülen	Bütçe Ödeneği Toplamı	Bütçe Gideri Toplamı
7.779,20	75.000,00	360.300,43	33.598,43	1.654,43	475.023,63	451.159,70

44.81.00.62.03 - DÜZCE-ÇİLİMLİ İlçe Özel İdaresi

Geçen Yıdan Devreden	Butce İle Verilen	Ek Ve Olağan Üstü	Aktarmayla Eklenen	Aktarmayla Düşülen	Bütçe Ödeneği Toplamı	Bütçe Gideri Toplamı
9.242,05	124.000,00	548.759,38	42.477,29	6.533,29	717.945,43	717.945,43

44.81.00.62.04 - DÜZCE-GÖLYAKA İlçe Özel İdaresi

Geçen Yıdan Devreden	Butce İle Verilen	Ek Ve Olağan Üstü	Aktarmayla Eklenen	Aktarmayla Düşülen	Bütçe Ödeneği Toplamı	Bütçe Gideri Toplamı
11.505,94	135.000,00	1.243.566,00	54.693,33	6.861,33	1.437.903,94	1.420.582,09

44.81.00.62.05 - DÜZCE-GÜMÜŞOVA İlçe Özel İdaresi

Geçen Yıdan Devreden	Butce İle Verilen	Ek Ve Olağan Üstü	Aktarmayla Eklenen	Aktarmayla Düşülen	Bütçe Ödeneği Toplamı	Bütçe Gideri Toplamı
8.510,09	77.000,00	469.841,96	37.072,64	2.628,64	589.796,05	574.464,33

44.81.00.62.06 - DÜZCE-KAYNAŞLI İlçe Özel İdaresi

Geçen Yıdan Devreden	Butce İle Verilen	Ek Ve Olağan Üstü	Aktarmayla Eklenen	Aktarmayla Düşülen	Bütçe Ödeneği Toplamı	Bütçe Gideri Toplamı
86.757,30	138.000,00	413.903,13	78.671,00	35.727,00	681.604,43	644.058,27

44.81.00.62.08 - DÜZCE-YIĞILCA İlçe Özel İdaresi

Geçen Yıdan Devreden	Butce İle Verilen	Ek Ve Olağan Üstü	Aktarmayla Eklenen	Aktarmayla Düşülen	Bütçe Ödeneği Toplamı	Bütçe Gideri Toplamı
33.868,12	119.000,00	977.000,25	55.198,45	27.954,45	1.157.112,37	1.079.631,51

İlçe Müdürlüklerimizde yalnız müdürlüklerin cari harcamaları yapılmış ve 7 ilçede toplam 2011 yılında 4.882.557,84.-YTL harcanmıştır

MERKEZ VE İLÇE KÖYLERE HİZMET GÖTÜRME BİRLİKLERİNE AKTARILAN ÖDENEKLER

S.NO	İL ÖZEL İDARESİ ENCÜMEN KARAR VE TARİHİ	İL ÖZEL İDARESİ TARAFINDAN BİRLİĞE AKTARMA TARİHİ	YARDIMIN MİKTARI(TL)	AÇIKLAMA
1	03.01./201303	03.01.2013	194.700,00	İlimiz merkez ve ilçe köy yollarının yapım ve alt yapı giderlerinde kullanılmak üzere aktarılan ödenekle asfalt yapımı tamamlanmıştır.
2	10.01.2013/09	31.01.2013	161.543,04	Birlik bünyesinde idarenizde çalıştırılan personelin maaşları için aktarılan ödenek, Birlik Encümeninin 25.01.2013 tarih ve 2013/02 sayılı kararıyla personel maaşlarında kullanılmıştır.
3	31.01.2013/58	06.02.2013	3.800,00	Birlik bünyesinde çalışan 8 adet personelin fazla mesai ücretleri için aktarılmış olup, Birlik encümeninin 07.02.2013 tarih ve 03 sayılı kararıyla porsantaja göre 8 adet personele fazla mesai ücretleri ödenmiştir.
4	24.01.2013/34	06.02.2013	4.000,00	Çınardüzü Köyüne köy cami önü, çevre düzenlemesi ve muhtarlık odası için aktarılan ödenek, Birlik Encümeninin 25.01.2013/02 sayılı kararına istinaden muhtarlık hesabına aktarılarak yerinde kullanılmıştır.
5	14.02.2013/68	18.02.2013	35.000,00	İlimiz Merkez ve ilçe köylerin su ve kanalizasyon projelerinin yapımında kullanılmak üzere aktarılan ödenek, Birlik Encümeninin 22.02.2013/04 sayılı kararıyla satın alınarak il özel idaresine teslim edilmiştir.
6	20.12.2012/528	04.03.2013	30.000,00	Hükümet konağının güvenliğini daha iyi sağlamak amacıyla araç park yerleri ve kapalı garaj girişine bariyer yapmak üzere aktarılan ödenek, 25.12.2012/29 sayılı kararına istinaden anılan yapım işi tamamlanmıştır.
7	11.04.2013/155	26.04.2013	4.000,00	Kutlu Köyüne köy konağı onarımı için aktarılan ödenek, Birlik Encümeninin 18.04.2013 tarih ve 2013/08 sayılı kararına istinaden muhtarlık hesabına aktarılarak yerinde kullanılmıştır.
8	04.04.2013/144	26.04.2013	2.684,52	Doğu Marmara Kalkınma Ajansı tarafından sağlanan e-muhtarım projesi ödeneğinin eksik olması nedeniyle

				aktarılmış olup, Birlik Encümeninin 11.04.2013 tarih ve 07 sayılı kararıyla Mahalli İdareler Müdürlüğünün talepleri doğrultusunda daha önce ihale edilen işlerde kullanılmıştır.
9	31.01.2013/48	08.05.2013	5.000,00	Kaledibi Köyüne mezarlık çevresinin düzenlenmesi ve korunması amacıyla etrafının tel kafes yapılması için aktarılan ödenek, Birlik Encümeninin 22.02.2013/04 sayılı kararına istinaden muhtarlık hesabına aktarılarak yerinde kullanılmıştır.
10	07.03.2013/95	16.05.2013	50.000,00	Birlik hizmetlerinde kullanılmak üzere aktarılan ödenek yıl içinde birlik huzur ücreti, telefon, kırtasiye, köy muhtarlıklarına nakdi yardım olarak kullanılmıştır.
11	14.02.2013/69- 25.04.2013/182- 09.05.2013/196- 16.05.2013/200- 204	27.05.2013	20.000,00	Fevziye Köyüne mezarlık çevre düzenlemesi için 3.000.-TL, Suncuk Köyüne çocuk oyun parkı çevre düzenlemesi için 5.000.-TL, Üçyol Köyüne köy konağı onarımı için 3.000.-TL, K.Hasanağa Köyüne köy konağı için 5.000.-TL. Ozanlar Köyüne köy konağı için 4.000.-TL. ödenek aktarılmış olup, ilgili muhtarlıkların hesaplarına aktarılarak yerinde kullanılmıştır.
12	06.06.2013/249	12.06.2013	12.000,00	Aydınpınar Köyüne çevre düzenlemesi ve yol bakım çalışmalarında kullanılmak üzere aktarılan ödenek, Birlik Encümeninin 10.06.2013/12 sayılı kararına istinaden; muhtarlık hesabına aktarılarak yerinde kullanılmıştır.
13	04.07.2013/287	12.07.2013	555.000,00	İlimiz merkez ve ilçe köy yollarının BSK (sıcak asfalt) yapımı için 160ton/saat kapasiteli kuru tip asfalt plenti alımı ve kurulumu işi için aktarılan ödenek doğrultusunda asfalt plenti kurulumu gerçekleştirilerek faaliyete geçirilmiştir.
14	04.07.2013/286	17.07.2013	227,00	Birlik personeli Ercan TANIŞMAZ'ın fazla mesai ücreti için aktarılan ödenek ilgili personele yapılmıştır.
15	13.06.2013/254	17.07.2013	5.000,00	Doğanlı Köyünün içme suyu tesisinde kaçak kullanımın önlenmesinde kolektör sistemi için aktarılan ödenek, Birlik Encümeninin 18.06.2013 tarih ve 2013/13 sayılı kararına istinaden muhtarlık hesabına aktarılarak yerinde kullanılmıştır.
16	11.07.2013/302	19.07.2013	6.100,00	Düverdüzü Köyüne köy yolu üzerinde yapılacak olan

				istinat duvarı için aktarılan ödenek, Birlik Encümeninin 26.09.2013 tarih ve 2013/22 sayılı kararına istinaden muhtarlık hesabına aktarılarak yerinde kullanılmıştır.
17	18.10.2012/442	29.07.2013	5.000,00	Konaklı Köyüne çevre düzenlemesi için aktarılan ödenek, muhtarlık hesabına aktarılarak yerinde kullanılmıştır.
18	31.05.2012/213	29.07.2013	2.000,00	Yaka Köyüne mezarlık çevre düzenlemesi işi için aktarılan ödenek, muhtarlığın talebi olmadığı için bekletilmektedir.
19	25.07.2013/329	29.07.2013	382.450,37	İlimiz merkeze bağlı köy yollarına sıcak asfalt yapımı işi için aktarılan ödenek, yapılan ihale sonucunda tamamlanarak yüklenici firmaya ödemesi yapılmıştır.
20	25.07.2013/326	30.07.2013	15.000,00	İlimiz merkeze bağlı Dağdibi ve Günbaşı Köylerine köy yolları yama çalışmalarında kullanılmak üzere aktarılan ödenek, Birlik Encümeninin 01.08.2013/17 sayılı kararına istinaden; muhtarlık hesabına aktarılarak yerinde kullanılmıştır.
21	20.06.2013/276	30.07.2013	150.000,00	Birlik bünyesinde idarenizde çalıştırılan personelin maaşları için aktarılan ödenek, Birlik Encümeninin 01.08.2013 tarih ve 2013/17 sayılı kararıyla personel maaşlarında kullanılmıştır.
22	25.07.2013/317	30.07.2013	265.000,00	il özel idaresine ait 160ton/saat kapasiteli Asfalt Plentinin elektrik trafosu yapım işi için aktarılan ödenek, Birlik Encümeninin 01.08.2013 tarih ve 17 sayılı kararına istinaden ihale edilerek tamamlanmıştır.
23	25.07.2013/330	30.07.2013	485.511,00	Konuralp-Düzce Üniversitesi-Hatipliketenciler köyü kamulaştırma işlemlerinden dolayı yapılamayan 1+340-1+580 arası sanat yapıları(taş duvar) yapım işi aktarılmış olup, anılan iş tamamlandığından firmaya ödeme yapılmıştır.
24	25.07.2013/317	05.08.2013	7.583,61	Çakırhacıbrahim Köyüne içme suyu deposu yapılması için aktarılan ödenek, Birlik Encümeninin 01.08.2013/17 sayılı kararıyla muhtarlık hesabına aktarılarak yerinde kullanılmıştır.
25	18.07.2013/313	06.08.2013	3.000,00	Yayakbaşı Köyüne içme suyu deposuna şamandıra bağlanabilmesi için aktarılan ödenek, Birlik Encümeninin 19.07.2013 tarih ve 2013/16 sayılı

				kararına istinaden muhtarlık hesabına aktarılarak yerinde kullanılmıştır.
26	25.07.2013/316	20.08.2013	40.400,00	160 ton/saat kapasiteli Asfalt Plenti kurulumu için eksik kalan ödeneğin aktarılması.Birlik Encümenininin 01.08.2013 tarih ve 17 sayılı kararıyla anılan yapım işinde kullanılmıştır.
27	15.08.2013/357	21.08.2013	12.000,00	Ovapınar Köyüne içme suyu ve çevre düzenlemesinde kullanılmak üzere aktarılan ödenek, Birlik Encümenininin 19.08.2013/18 sayılı kararına istinaden muhtarlık hesabına aktarılarak yerinde kullanılmıştır.
28	22.08.2013/360	03.09.2013	12.000,00	Düzköy Köyüne futbol, voleybol, basketbol sahası, sağlıkevi, köy konağı inşaatının yapılacağı alanın etrafının tel ile çevrilmesi için aktarılan ödenek, Birlik Encümenininin 03.09.2013 tarih ve 2013/19 sayılı kararına istinaden muhtarlık hesabına aktarılarak yerinde kullanılmıştır.
29	22.08.2013/362	03.09.2013	12.000,00	Aydınıpınar Köyüne içmesuyu şebekesi kolektör tesisi için aktarılan ödenek, Birlik Encümenininin 03.09.2013 tarih ve 2013/19 sayılı kararına istinaden muhtarlık hesabına aktarılarak yerinde kullanılmıştır.
30	07.08.2013/356	03.09.2013	100.000,00	Birliğimize yol ve su hizmetlerinde kullanılmak üzere aktarılan ödenek, yıl içinde talepler değerlendirilerek kullanılacaktır.
31	01.08.2013/340	09.09.2013	165,00	Samandere-Sinekli Abant Yolunda çalışan personele fazla mesai ücreti olarak aktarılan ödenek, ilgili personele ödenmiştir.
32	29.08.2013/373	18.09.2013	15.000,00	Sancakdere ve Yaka Köylerinin yol yapım çalışmalarında kullanılmak üzere aktarılan ödenek, Birlik Encümenininin 17.09.2013/20 sayılı kararı gereğince ilgili muhtarlıkların hesabına aktarılarak yerinde kullanılmıştır.
33	12.09.2013/401	17.09.2013	1.447.427,00	Avni Akyol Anaokulu Yapım İşi, Yenitaşköprü 6 Derslikli Yapım işi ile İmamhatip Lisesi WC bakım onarımı, Atatürk Lisesi İhata Duvarı, Fen Lisesi Onarımı ile Ticaret Lisesi Bakım Onarım Yapım İşleri için aktarılan ödenek, ihaleler sonucunda kullanılmıştır.
34	19.09.2013/406	26.09.2013	1.592,40	İlimiz merkez ve ilçe köylerin yolları, içme suyu,

				kanalizasyon ve alt yapı işlerinde çalıştırılan personele fazla mesai ücreti için aktarılan ödenek düzenlenen fazla mesai cetvellerine göre ilgili personellere ödenmiştir.
35	07.08.2013/347	24.10.2013	38.000,00	İdareniz bünyesinde çalışan işçilerin ücretlerinin ödenebilmesi için kurumunuz tarafından aktarılan ödeneğin eksik gelmesi nedeniyle aktarılan ödenek, personel maaşlarında kullanılmıştır.
36	10.10.2013/431	24.10.2013	3.500,00	Büyükaçma Köyüne kanalizasyon çalışmalarında kullanılmak üzere aktarılan ödenek, Birlik Encümeninin 23.10.2013/24 sayılı kararına istinaden muhtarlık hesabına aktararak yerinde kullanılmıştır.
37	10.10.2013/430	01.11.2013	3.500,00	Güldere Köyüne içmesuyu sorunlarını gidermek üzere aktarılan ödenek, Birlik Encümeninin 23.10.2013/24 sayılı kararıyla muhtarlık hesabına aktararak yerinde kullanılmıştır.
38	24.10.2013/440	05.11.2013	443.158,44	İlimiz merkeze bağlı Konuralp Düzce Üniversitesi-Hatıplı Ketenciler Köyü bağlantı yolunun Km:1+829,9 arası 10.600 ton plentmiks alttemel nakliye, serme ve sıkıştırma yapım işi aktarılan ödenek ile anılan yapım işi ihale edilerek tamamlanmıştır.
39	07.11.2013/450	12.11.2013	15.000,00	İlimiz merkeze bağlı Derdin ve Nuhlar Köyüne köy yolu yama çalışmalarında kullanılmak üzere aktarılan ödenek, Birlik Encümeninin 11.11.2013/26 sayılı kararıyla muhtarlık hesabına aktararak yerinde kullanılmıştır.
40	14.11.2013/467	15.11.2013	81.250,00	İlimiz merkez ve ilçe köyleri yollarının bakım ve onarımında kullanılmak üzere de il özel idaresi asfalt şantiyesinde üretilen 25.000 ton sıcak asfalt karışımının nakliyesi yapım işi için aktarılan ödenek, ile anılan yapım işi ihale edilerek tamamlanmıştır.
41	31.10.2013/449	15.11.2013	1.767.640,00	İlimiz Merkez Rıza Malatyalı 12 Derslikli İlkokulu Binası Yapım işi için aktarılan ödenek ile anılan yapım işinin ihalesi yapılmış olup, hakediş doğrultusunda aktarılan ödenek kullanılacaktır.
42		15.11.2013	457.250,00	Düzce Merkez İlçeye bağlı Konuralp Düzce Üniversitesi-Hatıplı Ketenciler Köyü bağlantı yolunun Km:0+000-km:1+829 arası plentimiks temel ve alt temel

				malzeme alımı, nakliye, serme ve sıkıştırma yapım işi 2013 yılı Ek Köydes Projesi kapsamında il özel idaresine aktarılan ortak ödenekle yapılmıştır.
43	28.11.2013/491	20.11.2013	68.606,00	Samandere Şelalesi Tabiat Anıtı Alanında Planlanan Kanyona İniş Yolu ve Çevre Düzenlemesi yapım işi Birlik Encümeninin 19.08.2013/18 sayılı kararı gereğince ihale edilerek gönderilen ödenek kullanılmıştır.
44	21.11.2013/477	02.12.2013	31.270,00	Toplum Sağlığı Merkezi Genişleme Projesi kapsamında Konuralp Binası ile Toplum Sağlığı Merkezi ve Hizmet Binasının bakım ve onarım yapım işi Birlik Encümeninin 26.09.2013/22 sayılı kararı gereğince ihale edilmiştir.
45	28.11.2013/492	11.12.2013	166.804,00	İlimiz merkez ve ilçe köy yollarında kullanılmak üzere 9000 ton agrega malzeme alımı ve nakliye yapım işi Birlik Encümeninin 04.11.2013/25 sayılı kararına istinaden ihale edilerek gerçekleştirilmiştir.
46	19.12.2013/546	24.12.2013	109.279,80	İlimiz ve ilçe köylerin alt yapı ve karla mücadele çalışmalarında kullanılan araç ve iş makineleri için acil motorin alımı Birlik Encümeninin 05.12.2013/28 sayılı kararıyla ihale edilerek ödenek kullanılmıştır.
47	19.12.2013/552	26.12.2013	15.000,00	İlimiz merkeze bağlı Muncurlu Köyüne mesire ve gölet alanının etrafının tel avlu ile çevrilmesi için aktarılan ödenek Birlik Encümeninin 23.12.2013/30 sayılı kararıyla muhtarlık hesabına aktarılarak kullanılmıştır.
	GENEL TOPLAM		7.245.442,18	

AKÇAKOCA KÖYLERE HİZMET GÖTÜRME BİRLİĞİ FAALİYETLERİ

Birliğimizin 2013 yılındaki gelirleri ve giderleri aşağıda belirtildiği gibidir.

GELİRLERİMİZ

■ Şartname, Basılı Evrak, Form Satış Gelirlerinden	3.200,00 TL,
■ Kişilerden alınan yardım ve bağışlar	4.130,00 TL,
■ Maliye Bakanlığında aktarılan hazine yardımı (KÖYDES)	856.000,00 TL,
■ Mahalli İdare İl Özel İdaresi alınan ödenekler	421.666,62 TL
■ Mahalli İdare Köy Muhtarlıkları (Katkı Payları)	0,00 TL
■ Mevduat faizler	21.433,39 TL,
■ Maden Paylarından %25 Katkı Payı ve diğer gelirler için	15.833,81 TL

TOPLAM = 1.322.263,82.-TL

GİDERLERİMİZ

■ Birlik Başkanı, Encümen Üyeleri .	19.504,82 TL
■ Birlikte Görevli Personel giderleri	7.501,76 TL
■ Birliğimiz hizmetlerinde çalışan 7 (yedi) adet işçi için	114.346,28 TL
■ Birlikte çalışan işçilere fazla mesai ödemesi	1.400,09 TL
■ İşsizlik Sigorta fonuna	2.296,21 TL
■ Sosyal güvenlik Prim ödemeleri	24.454,63 TL
■ Büro, işyeri mal ve malzemesi alımları için	4.349,44 TL
■ Baskı ve Cilt Giderleri	2.584,10 TL
■ Diğer vergi, resim ve harçlar ve benzeri giderleri için	395,50 TL
■ Birlik araçları yağ değişim bedelleri	279,74 TL
■ Telefon abonelik ve kullanım ücretleri için	175,75 TL
■ Makine teçhizat bakım onarım gideri	2.499,83 TL
■ Birlik araçlarının sigorta giderleri	9.169,64 TL
■ Temsil Tören ağırlama ve organizasyon giderleri	17.685,21 TL

TOPLAM 206.643,00.-TL

Sayfa 2

■ Bilgisayar hizmeti alımı (Kaymakamlık internet alan adı ücreti)	500,00 TL
■ Diğer tüketim mal ve malzeme alımları(nalburiye malzemesi)	1.527,58 TL
■ Seçkin Dershanesi doğalgaz dönüşüm giderleri	11.210,00 TL
■ Kaymakamlık Lojmanı Demirbaş eşya alımları	3.733,00 TL
■ Taşıt Geçiş Ücreti (OGS)	68,00 TL
■ Stabilize çalışmalarında kullanılan araçların bedeli	16.042,00 TL
■ Birliğe ait araçların bakım onarım giderleri	6.224,52 TL
■ Kar mücadelesi için alınan tesfiye küreği ve ekipmanları	5.500,00 TL
■ Fakıllı Mağarası çevre duvarı için Fakıllı köyü muhtarlığına ödenek aktarılması	1.500,00 TL
■ Doğancılar Köyü köy yollarının bakımı için köy muhtarlığına ödenek aktarılması	1.400,00 TL
■ Akkaya Köyü yol çalışması için köy muhtarlığına ödenek aktarılması	1.600,00 TL
■ Yol yama çalışmalarında kullanılacak olan üfleme makinesi alımı	1.100,00 TL
■ Yol yama çalışmalarında kullanılan nalburiye malzemesi	1.600,00 TL
■ Tahirli Şelalesi çalışmaları malzemelerinin bedeli(demir, ocak, nalburiye, kereste)	7.592,25 TL
■ Tahirli şelalesinde kullanılan oturak ve kereste işçiliği	1.755,00 TL
■ İSKİ'den alınan aracın satın alım bedeli	2.000,00 TL
■ Deredibi köyü semt sahası için alınan galvanizli tel bedeli	4.176,52 TL
■ Deredibi Köyü Semt sahası için alınan boru-profil bedeli	967,60 TL
■ Stabilize çalışmalarında kullanılmak üzere yapılan taş kırma bedeli	15.931,18 TL
■ Altunçay Arıtma tesisi beton yapım işi bedeli	13.098,00 TL
■ Altunçay Arıtma tesisi demir alım bedeli	3.270,00 TL

TOPLAM = 100.795,65 TL

■ Eğitim Hizmetlerine, İlk ve Orta Öğretim Okullarına	
1- 5 okulun temizlik ödeneğinin Okul Aile Birliği hesaplarına aktarımı	20.000,00 TL
2- Mustafa Açıkalm Tuvalet onarımı için malzeme alımı	500,01 TL
3- Beyören İlkokulu Foseptik gideri için alınan malzeme	1.196,17 TL
3- Esentepe İlkokulu bakım-onarım malzeme gideri	9.578,80 TL
4- Esentepe İlkokulu Tuvalet bakım-onarım işçilik bedeli	6.372,00 TL
5- Esentepe İlkokulu kapı onarımı ve yeni kapı alımları	1.850,00 TL
6- Gönülyavuz İlkokulu boya alım bedeli	2.106,00 TL
7- Esentepe İlkokulu spor sahası yapımında kullanılan malzeme bedeli	7.550,00 TL
8- Üç okula alınan boya bedeli(Esentepe, Akçakoca, Gönülyavuz)	5.700,00 TL
9- Uğurlu İlkokulu Tuvalet onarımı için malzeme alımı	11.003,14 TL

10- Uğurlu İlkokulu tuvalet su tesisatı işçilik bedeli	6.000,00 TL
11- Menağzı, Tepeköy, Beyören, Osmaniye okulları boya alım bedeli	3.480,00 TL
12- Hamiyet Sevil İlkokulu tuvalet bakım onarım bedeli	10.120,09 TL
13- Esentepe İlkokulu voleybol sahası çelik hasır demir bedeli	2.070,24 TL
14- Hamiyet Sevil İlkokulu tuvalet onarımı işçilik bedeli	3.000,00 TL
15- Esentepe İlkokulu spor sahası beton bedeli	4.428,12 TL
16- Atatürk Ortaokulu PVC tadilat bedeli	3.000,00 TL
17- Menağzı İlkokulu elektrik onarım işi	460,20 TL

TOPLAM = 97.954,57.TL

KÖYDES HARİCİ TOPLAM GİDER 405.126,81 TL

KÖYDES ÇALIŞMALARI

KÖYDES 2012 DEN KALAN ÖDENEK İLE HARCANAN

1- Birlik için alınan TV ve çay makinesi	2.283,00 TL
2- Yeşilköy su deposu projesi işçilik bedeli	5.900,00 TL
3- Yeşilköy su deposu beton malzemesi alım bedeli	1.150,00 TL
4- Yeşilköy su projesi depo yapımı vana bağlantı elemanları bedeli	1.500,00 TL
5- Yeşilköy su projesi hazır beton alımı	4.163,82 TL
6- Yeşilköy su projesi demir alım bedeli	2.017,98 TL

TOPLAM = 17.014,80.TL

KÖYDES 2013 HARCAMALARI

1- Ortak Alımlar İçin ÖZEL İDARE Payı	77.550,00 TL
2- Nazımbey Su Projesi için Vana ve Bağlantı eleman alımı	470,00 TL
3- Toplantı Salonu için Projeksiyon perdesi ve ayağı	300,00 TL
4- Birliğe alınan dolap ve kütüphane bedeli	1.711,00 TL
5- Birlik bürosunun yazıcı ve fotokopi toner dolum bedeli	363,44 TL
6- Birlik bürosunun toner ve yazıcı malzemelerinin bedeli	1.850,00 TL

7- Su Projelerinde kul. üzere alımı yapılan demir bedeli	75.673,40 TL
8- Karatavuk Köyü Depo Yapım Gideri	5.605,00 TL
9- Karatavuk Köyü Su Terfi Deposu	2.811,53 TL
10- Karatavuk Terfi Ünitesinin Malzeme bedeli	6.751,96 TL
11- Fakıllı Su Projesi vana ve malzemeleri bedeli	7.965,00 TL
12- Karatavuk deposu vana ve bağlantı elemanları bedeli	3.004,28 TL
13- Aktaş Deposu vana ve bağlantı malzemeleri bedeli	6.040,42 TL
14- Aktaş Deposu işçilik bedeli	10.868,00 TL
15- Aktaş Köyü Su Deposu Sıva Malzemesi bedeli	2.271,50 TL
16- Karatavuk Köyü Su Deposu Sıva malzemesi bedeli	1.652,00 TL
17- Ortak Alımlar İçin ÖZEL İDARE Payı(ek KÖYDES)	101.700,00 TL

TOPLAM = 306.587,59.TL

GENEL TOPLAM = 728.729,20 TL

CUMAYERİ **Köylere Hizmet Götürme Birliği Faaliyetleri**

METİP: Metip kapsamında 2011 yılında, 13 kalem malzeme piyasadan satın alınmıştır. Satın alınan malzemeler Dokuzdeğirmen Köyü İlköğretim Okulu bodrumunda ve bir kısmı da Fiskobirlik deposunda muhafaza edilmektedir. Gönderilen ödenekten 14.049,00 TL daha Birlik hesaplarında harcanmayı beklemektedir. Ayrıca 2012 yılında da 15.000,00 TL kaynak aktarımı yapılmış ancak henüz ihtiyaç duyulmadığından dolayı hesapta durmaktadır.

Encümen Tarihi	Karar Nosu	Gelen Miktar	İçeriği	Harcanan Yerler	Harcanan Miktar
24.02.2011	57	198.505,00	Metip 2011 Yılı	Kılıç İnşaat	181.956,00 TL

Bu ödenek tahsisiyle çeşitli ebatta çadırlar, su depoları, jeneratörler, mutfak set üstü ocakları, ilaçlama ve çim biçme aletleri gibi malzemeler alınmıştır. Şu anda malzemeler depolarda muhafaza edilmektedir. Ayrıca gelen işçilere yemek verilmiştir. Her yıl çalışma devam etmektedir.				Rafting Tesisleri	2.500,00 TL
				Toplam Kalan	14.049,00 TL
Encümen Tarihi	Karar Nosu	Gelen Miktar	İçeriği	Harcanan Yerler	Harcanan Miktar
		15.000,00	Metip 2012 Yılı		
Bu ödenek konusunda çalışma devam etmektedir.				Toplam Kalan	15.000,00 TL
Encümen Tarihi	Karar Nosu	Gelen Miktar	İçeriği	Harcanan Yerler	Harcanan Miktar
10.01.2013	9	79.160,00	6 Aylık İşçi Brüt Maaşları	Ocak maaşı	12.711,03 TL
Bu ödenek tahsisiyle Birliğin bünyesinde çalışan işçilere 6 aylık maaşları yapılarak ödenmiştir.				Şubat maaşı	12.711,07 TL
				Mart maaşı	12.711,07 TL
				Nisan maaşı	12.711,07 TL
				Mayıs maaşı	12.711,07 TL
				Haziran maaşı	12.711,07 TL
				Toplam Kalan	292,40 TL
20.06.2013	276	76.580,00	6 Aylık İşçi Brüt Maaşları	Temmuz	13.196,87 TL
Bu ödenek tahsisiyle Birliğin bünyesinde çalışan işçilere 6 aylık maaşları yapılarak ödenmiştir. Ayrıca İl Özel İdaresinde mesaiye kalan işçilere ve Kar'la mücadele yapan işçilere fazla mesai ücretleri de ödenmiştir.				Ağustos	13.196,87 TL
				Eylül	13.196,87 TL
				Ekim	13.196,87 TL
				Kasım	13.196,87 TL
				Aralık	13.196,87 TL
		330,00	Mesai		330,00 TL
		2.250,00	Karla Mücadele Fazla Mesai Ücretleri		2.250,00 TL
				Toplam Harcanan	158.793,38 TL
	Toplam	158.793,38		Toplam Kalan	- TL
Encümen Tarihi	Karar Nosu	Gelen Miktar	İçeriği	Harcanan Yerler	Harcanan Miktar
14.02.2013	74	35.000,00	Okul Onarımları Ödeneği	Ş.Nusret Akar Okulu	3.000,00 TL

İlçe Milli Eğitim Müdürlüğü'nün 11/03/2013 tarih ve 349 sayılı yazısı ekinde bulunan Okullara, talep edilen işlerle ilgili onarımlar için ödenek aktarımları yapılmıştır. Söz konusu talepler periyodik olarak takip edilmiş, fotoğraflanmış ve tahsis edilen ödeneğin tamamı buna göre harcandığı kontrol edilmiştir. Artan ödenek yine Okul Onarımları ihtiyaçlarında kullanılacaktır.				Nimet Pısak Okulu	6.500,00 TL
				İlhami R. Turan Okulu	5.000,00 TL
				Yibo Okulu	12.000,00 TL
				Dokuzdeğirmen Okulu	500,00 TL
				Cumayeri Ana Okulu	1.500,00 TL
				Toplam Kalan	6.500,00 TL
Encümen Tarihi	Karar Nosu	Gelen Miktar	İçeriği	Harcanan Yerler	Harcanan Miktar
21.02.2013	79	15.000,00	Okul temizlik hizmeti ihtiyaçları	Nimet Pısak Okulu	3.000,00 TL
İlçe Milli Eğitim Müdürlüğü'nün 14/03/2013 tarih ve 384 sayılı yazısında Temizlik Hizmeti Alımı yapacak okullar bildirilerek her okula aynı miktarda ödenek tahsisi yapılarak temizlik işçileri okullarda çalıştırılmıştır.				Kanuni Okulu	3.000,00 TL
				İlhami R. Turan Okulu	3.000,00 TL
				Mehmet Metin Okulu	3.000,00 TL
				Ş.Nusret Akar Okulu	3.000,00 TL
				Toplam Kalan	- TL
Encümen Tarihi	Karar Nosu	Gelen Miktar	İçeriği	Harcanan Yerler	Harcanan Miktar
14.02.2013	70	17.000,00	Köylere cenaze aracı alımı	Kayseri Cenaze Araçları	17.000,00 TL
İlçemize bağlı 21 köyün talebiyle cenaze hizmetlerinde kullanılmak üzere Dokuzdeğirmen Köyü Muhtarlığına zimmetli olarak 1 adet cenaze yıkama römorku alınmıştır.				Toplam Kalan	- TL
Encümen Tarihi	Karar Nosu	Gelen Miktar	İçeriği	Harcanan Yerler	Harcanan Miktar
28.02.2013	86	1.500,00	Kaymakamlık lojman onarımı		
Bu ödenekle ilgili herhangi bir işlem yapılmamıştır.				Toplam Kalan	1.500,00 TL
Encümen Tarihi	Karar Nosu	Gelen Miktar	İçeriği	Harcanan Yerler	Harcanan Miktar
23.05.2013	211	6.000,00	Anaokulu çevre ve bahçe düzenlemesi işi	Cumayeri Ana Okulu	6.000,00 TL
Birlik Encümenininin 08/07/2013 tarih ve 17 sayılı kararı doğrultusunda Cumayeri Ana Okuluna ödenek aktarımı yapılmış olup, okul bahçesinin bir alanına beton dökülmüş, çeşitli düzenlemeler				Toplam Kalan	- TL

yapılmıştır.					
Encümen Tarihi	Karar Nosu	Gelen Miktar	İçeriği	Harcanan Yerler	Harcanan Miktar
20.06.2013	249	3.000,00	Yol bakım ve yama çalışmaları		
Yama çalışmalarının tamamı bitirilemediğinden bu ödeneğin kullanımı 2014 yılında yapılacaktır.				Toplam Kalan	3.000,00 TL
Tarih	Karar Nosu	Gelen Miktar	İçeriği	Harcanan Yerler	Harcanan Miktar
05.07.2013	242	37.000,00	Çelikhdere köyü su sondajı		
Bu ödenekle ilgili ihale dosyası hazırlanmış olup, su tespitleri sonucunda uygun teklif veren firmaya iş yaptırılacaktır.				Toplam Kalan	37.000,00 TL
Encümen Tarihi	Karar Nosu	Gelen Miktar	İçeriği	Harcanan Yerler	Harcanan Miktar
01.08.2013	334	4.000,00	İlköğretim Okullarına Boya Alımı		
Bu ödenekle ilgili talimat beklenmektedir.				Toplam Kalan	4.000,00 TL
Encümen Tarihi	Karar Nosu	Gelen Miktar	İçeriği	Harcanan Yerler	Harcanan Miktar
05.09.2013	381	30.000,00	Mıdır üretimi için Konkasör kiralama	Koç İnşaat	30.000,00 TL
Bu ödenekle Hamascık Köyünde taş üretimi yapılmış olup, aşağıda belirtilmiş yollarda stabilize yol yapımında kullanılmıştır.				Toplam Kalan	- TL
Encümen Tarihi	Karar Nosu	Gelen Miktar	İçeriği	Harcanan Yerler	Harcanan Miktar
05.07.2013	242	13.000,00	Hamascık köyü boru alımı	Geçer Ticaret	6.513,60 TL
İmriz Mahallesinde bulunan depodan mahalle içerisine isale hattı döşenerek su akışı sağlanmıştır. İş bitmediğinden dolayı eksiklikler olduğunda gerekli malzeme alımı yapılacaktır.				Toplam Kalan	6.486,40 TL
Encümen Tarihi	Karar Nosu	Gelen Miktar	İçeriği	Harcanan Yerler	Harcanan Miktar
14.11.2013	475	10.000,00	Menfez ve boru alımı	Geçer Ticaret	4.480,23 TL
Bu ödenekle 500mmx7m ebadında 10 adet korige boru alımı yapılmış ve Çelikhdere Köyü, Avlayan Köyü, Dokuzdeğirmen Köyü ve Üvezbeli Köyüne verilerek tespit edilen yerlerde kullanılarak sorunlar çözülmüştür. Artan ödenek yine bu ihtiyaçlarda kullanılacaktır.				Uysal Hafriyat	1.327,50 TL
				Toplam Kalan	4.192,27 TL
Encümen Tarihi	Karar Nosu	Gelen Miktar	İçeriği	Harcanan Yerler	Harcanan Miktar

19.12.2013	548	229.623,00	Hükümet Konağı bakım onarım		
Bu ödeneğin tahsisiyle ilgili yazışmalar ve keşifler beklenmektedir.				Toplam Kalan	229.623,00 TL

2013 YILINDA YAPILAN DİĞER FAALİYETLER

YOL ÇALIŞMALARI:

Stabilize ve greyderle temel yol bakımı programı.

1. Grup	TARİH	GÜN SAYISI
a- Yenitepe – Karaçörtlen Bağlantı Yolu	27-28/05/13	2 İŞ GÜNÜ yapıldı
b- Subaşı köy içi (Mahalle Yolu vb.)	30-31/05/13	2 İŞ GÜNÜ yapıldı
c- Mısırlık – Karaçörtlen Bağlantı Yolu	yapıldı	
d- Mısırlık – Kırkharman bağlantı yolu	yapıldı	
e- Mısırlık mahalle yolları	yapıldı	
f- Hamascık – İmriz mahalle yolu	29/05/13	1 İŞ GÜNÜ
2. Grup		
a- Esentepe Tunalar Mahallesi (malzeme dökülecek) ve Büyükmelen Köyü diğer mahalleler	03-04/05/13	2 İŞ GÜNÜ
b- Yeşiltepe Esko ve Tunalar Mahalleleri	03-06/05/13	2 İŞ GÜNÜ
3. Grup		
a- Üvezbeli Köyü Sivazoğlu Mahallesi, Küreklik Mahallesi (Karadere bağlantısı)	07-10-11-12/05/13	4 İŞ GÜNÜ
b- Ordulukaradere Köyü Güney Mahalle	13/05/13	1 İŞ GÜNÜ
c- Ordulukaradere Köyü Güney Mahalle-Okul Yolu Bağlantısı	14/05/13	1 İŞ GÜNÜ
d- Kızılüzüm Köyü	-	-
4. Grup		
a- Avlayan Köyü Osmancık ve Dere Mahalleleri	-	-
b- Yukarı Avlayan Köyü Mezarlık Bağlantı Yolu ve Dokuzdeğirmen Bağlantı Yolları	-	-
c- Ören Köyü Türedi Mahallesi Yol Genişletmesi	-	-

Ayrıca, İl Özel İdaresi tarafından Yukarı Avlayan ve Avlayan Köyleri Çilimli İlçesi Karaköy sınırına kadar 4 km'lik yolun tamamını sıcak asfalt yaparak tamamlamıştır.

DİĞER YAPILAN ÇALIŞMALAR

Köyün Adı	Yapılan İş
Büyükmelen Köyü	Rafting inişi yoluna kilitparke taş yol temini
Dokuzdeğirmen Köyü	Merkez camii çevre düzenlemesi için kazı yapılması
Dokuzdeğirmen Köyü	Okul çevre düzenlemesi için kazı ve düzenleme yapılması
Harmankaya Köyü	Görelle bağlantısı virajlı heyelanda yol onarımı ve yol genişletmesi
Hamascık Köyü	İmriz Mahalle yolu heyelan onarımının yapılması
Kızılızüüm Köyü	Tez deresinden Dere Mahallesine kadar olan kısımda su isale hattı için kazının yapılması
21 Köy	21 Köyün tamamına tahsisli olarak 1 adet Cenaze yıkama aracı alınması
Taşlık Köyü	Mezarlık mevkiine büz koyulması
2 Aile	Cumayeri Sosyal Yardımlaşma ve Dayanışma Vakfı tarafından 2 aileye yapılacak evlerin temel kazılarının yapılarak destek olunması,
Mısırlık Köyü	Heyelan olmuş yolun onarılarak menfez kazılarının yapılması
Okul	Cumayeri Yatılı Bölge Orta Okulunun Doğalgaz Dönüşümü işinin yapılması
Taşlık Köyü	Dağ mevkiinde su kaynağından isale yapılması için boru alımı yapılması
Dokuzdeğirmen Köyü	Korazoğlu mahalle yolu heyelan onarımının yapılması
Dokuzdeğirmen Köyü	Akpınar bağlantı yolunda 80'lik menfez koyulması

Bunların dışında her köyün ihtiyaç olduğunda; kanalizasyon, su ve yol çalışmaları kepçe aracıyla ve İl Özel İdaresinin tahsis ettiği zamanlarda kamyonlarla birlikte çözülmüş ve her yıl rutin yapılan yol reglajı, yol bakımı, tıkanmış büzlerin açılması, su giderlerinin sağlanması, su patlaklarının onarılması vb. çalışmalar da düzenli takip edilerek sonuçlandırılmaktadır.

KIŞ MEVSİMİ NEDENİYLE YOL AÇILMASI

21 Köyün tamamı kar yağışı nedeniyle kapandığından, İl Özel İdaresi tarafından gönderilen Greyder ve Birliğin hizmetlerinde kullanılan iş makinesi aracıyla 1 günlük yol açma çalışmaları yapılmıştır.

**ÇİLİMLİ İLÇESİ KÖYLERE HİZMET GÖTÜRME BİRLİĞİ
FAALİYETLERİ**

Bütçe Uygulama Sonuçları

YILLAR	BÜTÇE GELİR TAHMİNİ	GERÇEKLEŞEN GELİR	GERÇEKLEŞME ORANI(%)	BÜTÇE GİDER TAHMİRİ	GERÇEKLEŞEN GİDER	GERÇEKLEŞME ORANI(%)
2013	1.200.000,00	973.306,39	0,81	1.200.000,00	1.027,092,84	0,86

Birlik Meclisi tarafından bütçe hazırlanması sırasında KÖYDES ödeneğinden 530.000,00-TL gelir ve aynı oranda gider tahmin edilmiş olup tahmini bütçe ile gerçekleşen bütçe arasında fark oluşmamıştır.

Temel Mali Tablolara İlişkin Açıklamalar

Aşağıdaki tabloda 2013 yılı İl Özel İdare kaynaklı yapılan işler ve şuan ki durumuna yer verilmiştir.

TARİH	MİTTAR	AÇIKLAMA	İL ENCÜMEN KARARI	İŞLERİN DURUMU
10/01/2013	60.026,06	GEÇİCİ İŞÇİ 6 AYLIK ÜCRETİ	09	Amacı Doğrultusunda Kullanılmıştır
31/01/2013	1.500,00	KARLA MÜCADELE EDEN İŞÇİLERİN FAZLA MESAI ÜCRETİ	58	Amacı Doğrultusunda Kullanılmıştır
10/01/2013	5.000,00	İLKÖĞRETİM OKULLARININ TEMİZLİK İHTİYACININ GİDERİLMESİ	05	Amacı Doğrultusunda Kullanılmıştır
14/02/2013	35.000,00	İLKÖĞRETİM OKULLARININ KÜÇÜK ONARIMININ YAPILMASI	74	Amacı Doğrultusunda Kullanılmıştır
21/02/2013	15.000,00	İLKÖĞRETİM OKULLARININ TEMİZLİK İHTİYACININ GİDERİLMESİ	79	Amacı Doğrultusunda Kullanılmıştır
07/03/2013	20.000,00	BİRLİK HİZMETİNDE KULLANILMASI İÇİN	95	Amacı Doğrultusunda Kullanılmıştır

28/03/2013	3.500,00	KUŞOĞLU KÖYÜ MUHTARLIK ODASI BİNASININ BAKIM ONARIMI	135	Amacı Doğrultusunda Kullanılmıştır
06/06/2013	3.000,00	KÖY YOLLARININ BAKIM ONARIM VE YAMA ÇA ÇALIŞMALARI	249	Amacı Doğrultusunda Kullanılmıştır
20/06/2013	60.500,00	GEÇİCİ İŞÇİ 6 AYLIK ÜCRETİ	276	Amacı Doğrultusunda Kullanılmıştır
01/08/2013	12.000,00	METİP PROJESİ	336	Amacı Doğrultusunda Kullanılmıştır
28/06/2012	50.000,00	İÇME SUYU SONDAJ İŞLERİ İÇİN	242	Amacı Doğrultusunda Kullanılmıştır
07/08/2013	4.000,00	PIRPIR KÖYÜ İÇME SUYU MOTOPOMP TAMİRİ İÇİN	345	Amacı Doğrultusunda Kullanılmıştır
01/08/2013	4.000,00	İLKÖĞRETİM OKULLARINA BOYA ALIMI İÇİN	334	Amacı Doğrultusunda Kullanılmıştır
19/09/2013	946,76	İŞÇİLERİN FAZLA MESAI ÜCRETLERİNİN ÖDENMESİ	406	Amacı Doğrultusunda Kullanılmıştır
26/09/2013	20.000,00	KIRKHARMAN KÖYÜ VE KARAÇÖRTLEN KÖYÜ ELEKTRİK TERFİ HATTI YAPIMI VE DEPO BAĞLANTISININ YAPILMASI	409	Amacı Doğrultusunda Kullanılmıştır
26/07/2012	7.000,00	ÇİLİMLİ İLÇESİNİN ÇEŞİTLİ İŞLERİNDE KULLANILMASI İÇİN	324	Amacı Doğrultusunda Kullanılmıştır
07/11/2013	7.000,00	BİNEK ARACIN BAKIM ONARIMI VE KÖY YOLLARI YAMA ÇALIŞMASI İÇİN	462	Amacı Doğrultusunda Kullanılmıştır
-	22.774,00	112 ACILIN KALORİFER TESİSATININ BAKIMI VE GARAJ YAPILMASI İÇİN	-	Amacı Doğrultusunda Kullanılmıştır
26/12/2013	5.000,00	PIRPIR KÖYÜ İÇME SUYU MOTOPOMP ALIM İŞİ	561	Amacı Doğrultusunda Kullanılmıştır
15/11/2012	200.000,00	HÜKÜMET KONAĞININ BAKIM ONARIMININ YAPILMASI	479	Amacı Doğrultusunda Kullanılmıştır
05/12/2013	97.219,88	HÜKÜMET KONAĞININ BAKIM ONARIMININ YAPILMASI İÇİN	517	Para hesapta Durmaktadır

KÖYDES ÖDENEKLERİ

SEKTÖRÜ	BÜTÇESİ	GELEN ÖDENEK	HARCANAN ÖDENEK	KALAN ÖDENEK
SU	29.550,00	29.550,00	29.550,00	0
YOL	392.400,00	392.400,00	392.400,00	0
TOPLAM	421.950,00	421.950,00	421.950,00	0

2013 köydes projesi kapsamında 534.000,00 TL ödenek gönderilmiş olup 112.050,00 TL ortak alım ödeneğinden il özel idaresine aktarılmıştır

GÖLYAKA İLÇESİ KÖYLERİNE HİZMET GÖTÜRME BİRLİĞİ FAALİYETLERİ

Düzce İl Özel İdaresi İl Encümeni kararlarına istinaden ödeneği Düzce İl Özel İdaresinden karşılanmak üzere;

1-2013 yılı Birlik işçi ücretleri için 98.666,06-TL tahsis edilerek işçi ücretleri ilgili personellere ödenmiştir.

2-İlçemiz Çok Programlı Lisesi Müdürlüğüne ek bina yapımı işinde kullanılmak üzere 25.000,00-TL ödenek tahsis edilmiş olup çalışmalar tamamlanarak ödemeler bitirilmiştir.

3-İlçemiz Yunusefendi Köyüne yapılan 30 tonluk içme suyu deposu için 6.000,00-TL tahsis edilmiş olup ödenek Yunusefendi Köyü Muhtarlığına aktarılarak işler yaptırılmıştır.

4-Birliğimiz bünyesinde çalışan personellerin karla mücadele ve asfalt çalışmalarında yapmış oldukları fazla mesai ücretleri için 1.050,00-TL ödenek tahsis edilmiş olup ilgili personellere ödenmiştir.

5-İlçemiz Bakacak Köyünün içme suyu şebeke hattına verilen PE-100 boruların 3500 mt'lik kısmının fizyon kaynak yapımı ve fittings malzemeleri temini için 9.000,00-TL tahsis edilmiş olup ödenek Bakacak Köyü Muhtarlığına aktarılarak işler yaptırılmıştır.

6-İlçemiz Temel Eğitim Genel Müdürlüğüne bağlı okulların onarımlarında kullanılmak üzere 35.000,00-TL ödenek tahsis edilmiş olup çalışmalar tamamlanarak ödemeler bitirilmiştir.

7-İlçemizde bulunan İlkokul/Ortaokulların temizlik hizmeti ihtiyaçlarının karşılanması için 15.000,00-TL ödenek tahsis edilmiş olup ödenek ilgili okulların okul aile birliklerine aktarılmıştır.

8-Birliğimiz hizmetlerinde kullanılmak üzere 20.000,00-TL tahsis edilmiş olup söz konusu ödenek Birlik faaliyetlerinde kullanılmıştır.

9-İlçemiz Gölyaka Spor Kulübünün hazırlık çalışmaları için kullandığı spor sahasının çevresine ait kafes teller ile soyunma odalarında yapılacak çalışmalarda kullanılmak üzere 5.000,00-TL tahsis edilmiş olup ödenek söz konusu işlerde kullanılmıştır.

10-Birliğimizde iş makinesi operatörü olarak çalıştırılan İlhami ÇELİK'e kıdem tazminatının ödenebilmesi için 13.199,11-TL tahsis edilmiş olup ödenek söz konusu personele ödenmiştir.

11-İlçemiz Aksu Köyü köy konağı ve cami onarımı işi için 5.000,00-TL tahsis edilmiş olup ödenek Aksu Köyü Muhtarlığına aktarılarak işler yaptırılmıştır.

12-İlçemiz Hacıyakup Köyünde devam eden kanalizasyon inşaatı çalışmalarında kullanılmak üzere 5.000,00-TL tahsis edilerek ödenek ilgili köy muhtarlığına ödenerek işler yaptırılmıştır.

13-İlçemiz köy yollarının çeşitli yol bakım ve yama çalışmalarında kullanılmak üzere 3.000,00-TL tahsis edilerek söz konusu ödenek ilgili işlerde kullanılarak işler tamamlanmıştır.

14-İlçemiz Kardüz Yaylası yolunun iyileştirme çalışmalarında kullanılan ekskavatörün operatörlüğünü yapmak üzere 3 ay süreyle çalıştırılmak üzere hizmet alımı yoluyla temin edilen personelin maaşı için 12.000,00-TL ödenek tahsis edilmiş olup ödenek ilgili iş için kullanılmıştır.

15-İlçemiz Çok Programlı Lisesi Müdürlüğüne yapılan ek binanın eksik kalan işlerinde kullanılmak üzere 12.000,00-TL ödenek tahsis edilmiş olup çalışmalar devam etmektedir.

16-Birliğimize tahsis edilen araç ve iş makineleriyle yapılması planlanan stabilize ve malzemeli yol bakım çalışmalarında kullanılmak üzere malzeme temini için 5.000,00-TL ödenek tahsis edilerek ilgili işlerde kullanılmıştır.

17-İlçemiz Kardüz Yaylası yolu için 750.000,00-TL ödenek tahsis edilmiş olup söz konusu ödenek Kardüz Yaylası yolu güzergâhında bulunan İlçemiz Aksu Köyü ile Saçmalıpınar Köyü Yanık Mahallesi yolunun 10 km sıcak asfalt yapım işlerinde kullanılmıştır.

18-İlçemiz köylerinin altyapı hizmetlerinde kullanılmak üzere 50.000,00-TL ödenek tahsis edilmiş olup söz konusu ödenekle Birliğe üye köylerin altyapı işlerinden ilçemiz Sarıdere Köyünün içme suyu işlerinde içinde su biriktirmek için 2,80mX5m ebatlarında CTP boru ihtiyacı ile KÖYDES Projesi kapsamında yapıp eksik kalan yerlerden Saçmalıpınar Köyünde 400m², Aksu Köyü Orta Mahallede 200m², Çay Köyü Batı Mahallede 150m², Yazlık Köyü Üst Mahallede 800m², Değirmentepe Köyü Deli Hüseyin Mahallesinde 200m², Güzeldere Köyünde 200m², Yeşilova Köyünde 225m², Bakacak Köyünde 25m² olmak üzere toplam 2200m² noksan kalan yerler ile Çamlıbel Köyünde 200m² olacak şekilde genel toplamda 2400m² kilitli parke taşı ihtiyaçları karşılanmıştır.

19-Çalışma ve Sosyal Güvenlik Bakanlığı tarafından 2013 Yılı METİP Projesi (Mevsimlik Gezici Tarım İşçileri) kapsamında 7.000,00-TL ödenek tahsis edilmiş olup toplam 3.835,29-TL ödenek ile 4 adet çadır yerleşim merkezindeki elektrik tesisatlarına ilişkin giderleri karşılanmıştır. Geri kalan 3.164,71-TL ödenek ile projeye ilişkin diğer giderlerin karşılanması düşünülmektedir.

20-İlimiz Samandere-Sinekli Yaylası-Abant bağlantı yolunda ve diğer köy yolları, içme suyu, kanalizasyon, vb. işlerde çalıştırılan personele 2013 yılı Haziran, Temmuz, Ağustos ve Eylül aylarına ait fazla mesai ücretinin ödenebilmesi için toplam 2.641,63-TL tahsis edilerek ilgili personele ödenmiştir.

21-İlçemizde faaliyet gösteren ilköğretim okullarının boya alımında kullanılmak üzere 5.000,00-TL tahsis edilmiş olup söz konusu ödenek anılan işlerde kullanılmıştır.

22-İlçemiz Kardüz Yaylası yolunun iyileştirme çalışmalarında kullanılan ekskavatörün operatörlüğünü yapmak üzere özel bir firmadan personel temin etmek ve giderlerini karşılamak üzere 8.000,00-TL tahsis edilmiş olup bu ödenek ilgili işlerde kullanılmıştır.

23-İlçemiz Kaymakamlık lojmanına demirbaş malzemesi alımında kullanılmak üzere 4.000,00-TL tahsis edilmiş olup söz konusu ödenek demirbaş alımında kullanılmıştır.

24-İlçemiz Çok Programlı Lisesi Müdürlüğü okul binasının onarımının yapılması için 20.000,00-TL tahsis edilmiş olup söz konusu ödenek okul bakım ve onarım işlerinde kullanılmıştır.

25-İlçemiz köylerinde meydana gelen heyelan çalışmalarında kullanılmak üzere 5.000,00-TL tahsis edilerek ödenek anılan işlerde kullanılmıştır.

Bu itibarla 01/01/2013 ile 31/12/2013 tarihleri arasında Düzce İl Özel İdaresinden toplam 1.121.556,80-TL gönderilmiş olup söz konusu ödenekler ilgili işlerde kullanılmıştır.

GÜMÜŞOVA İLÇESİ KÖYLERİNE HİZMET GÖTÜRME BİRLİĞİ FAALİYETLERİ

Düzce İl Özel İdaresi İl Encümeni kararlarına istinaden ödeneği Düzce İl Özel İdaresinden karşılanmak üzere;

1-2013 yılı Birlik işçi ücretleri için 124.434,96-TL tahsis edilerek işçi ücretleri ilgili personellere ödenmiştir.

2-İlçemiz Ardıçdibi Köyü Cami lojmanının bakım onarım işinde kullanılmak üzere 5.000,00-TL ödenek tahsis edilmiş olup çalışmalar tamamlanarak ödemeler bitirilmiştir.

3- Birliğimiz bünyesinde çalışan personellerin karla mücadele ve asfalt çalışmalarında yapmış oldukları fazla mesai ücretleri için 1.750,00-TL ödenek tahsis edilmiş olup ilgili personellere ödenmiştir.

4-İlçemiz Temel Eğitim Genel Müdürlüğüne bağlı okulların onarımlarında kullanılmak üzere 35.000,00-TL ödenek tahsis edilmiş olup çalışmalar tamamlanarak ödemeler bitirilmiştir.

5-İlçemizde bulunan İlkokul/Ortaokulların temizlik hizmeti ihtiyaçlarının karşılanması için 15.000,00-TL ödenek tahsis edilmiş olup ödenek ilgili okulların okul aile birliklerine aktarılmıştır.

6 – İlçemiz Hacıkadirler Köyü Camisinin etrafının duvar yapılarak kapatılabilmesi işi için 4.000,00- TL ödenek tahsis edilmiş olup ödenek camii etrafının duvar yapımında kullanılmıştır.

7 – Birliğimiz hizmetlerinde kullanılmak üzere 20.000,00-TL tahsis edilmiş olup söz konusu ödenek Birlik faaliyetlerinde kullanılmıştır.

8-İlçemiz Dereköyü Köy konağı bakım onarım işinde kullanılmak üzere 4.000,00-TL ödenek tahsis edilmiş olup çalışmalar tamamlanarak ödemeler bitirilmiştir.

9-İlçemiz Kahveleryanı Köyü Köy konağı bakım onarım işinde kullanılmak üzere 5.000,00-TL ödenek tahsis edilmiş olup çalışmalar tamamlanarak ödemeler bitirilmiştir.

10-İlçemiz Yıldıztepe Köyü Merkez Cami lojmanının bakım onarım işinde kullanılmak üzere 4.000,00-TL ödenek tahsis edilmiş olup çalışmalar tamamlanarak ödemeler bitirilmiştir.

11-İlçemiz Kıyıköyü Köy konağı bakım onarım işinde kullanılmak üzere 5.000,00-TL ödenek tahsis edilmiş olup çalışmalar tamamlanarak ödemeler bitirilmiştir.

12-İlçemiz köy yollarının çeşitli yol bakım ve yama çalışmalarında kullanılmak üzere 3.000,00-TL tahsis edilerek söz konusu ödenek ilgili işlerde kullanılarak işler tamamlanmıştır.

13- İlçemiz Halilbey Köyü işme suyu deposu onarımı için 3.500,00-TL tahsis edilmiş olup ödenek ilgili işlerde kullanılmıştır.

14 – İlçemiz Soğuksu Köyü içmesuyu sondajı kuyu temizliği için 2.500,00-TL tahsis edilmiş olup ilgili ödenek kuyunun temizliğinde kullanılmıştır.

15 – İlçemiz Yıldıztepe Köyü içmesuyu deposu ve motopomp iş için 8.956,00-TL ödenek tahsis edilmiş olup ödenek köyün içmesuyu şebekesi değiştirildikten sonra kullanılacaktır.

16 – İlçemiz Selamlar Köyü 1.000 m² kilit parke taşı yapımı işi için 15.000,00-TL ödenek tahsis edilmiş olup ödenek köye kilit taş yapında kullanılmıştır.

17 – İlçemiz Köylerinin altyapı hizmetlerinde kullanılmak üzere 50.000,00-TL ödenek tahsis edilmiş olup söz konusu ödenekle; Birliğe üye köylerin altyapı işlerinden ilçemiz Ardıçdibi Köyü mezarlık duvarı yapım işi, Soğuksu Köyü Köy Konağı tamamlanması işi, Çaybükü Köyüne 200 m², Halilbey Köyüne 790 m², Yıldıztepe Köyüne 1.270 m² olmak üzere toplam 2260m² kilitli parke taşı ihtiyaçları karşılanmıştır.

18 – İlçemiz Elmacık Köyü İçmesuyu Sondajı yapımı işi için 10.000,00-TL ödenek tahsis edilmiş olup ilgili ödenek havaların düzelmesinden sonra içmesuyu sondaj yapım işinde kullanılacaktır.

19-İlçemizde faaliyet gösteren ilköğretim okullarının boya alımında kullanılmak üzere 4.000,00-TL ödenek tahsis edilmiş olup söz konusu ödenek anılan işlerde kullanılmıştır.

20 – İlimize ait köy yolları, içmesuyu, kanalizasyon gibi işlerde çalıştırılan sözleşmeli personelin fazla mesai ücretlerinin ödenebilmesi için 473,38-TL ödenek tahsis edilmiş olup ödenek personelin hesaplarına aktarılmıştır.

21 – İlçemiz 75. Yıl 12 derslikli İ.Ö.Okulu yapım işi hak ediş ödemelerinde kullanılmak üzere 421.609,63-TL ödenek tahsis edilmiş olup ilgili ödenek 1. Ve 2. Hak ediş ödemelerinde kullanılmıştır.

22 – Birliğimizin Cari harcamalarında kullanılmak üzere 15.000,00-TL ödenek tahsis edilmiş olup ödenek Birliğimize binek araç alım işinde kullanılmıştır.

Bu itibarla 01/01/2013 ile 31/12/2013 tarihleri arasında Düzce İl Özel İdaresinden toplam 757.223,97-TL gönderilmiş olup söz konusu ödenekler ilgili işlerde kullanılmıştır.

KAYNAŞLI İLÇESİ KÖYLERE HİZMET GÖTÜRME BİRLİĞİ FAALİYETLERİ

Bütçe Uygulama Sonuçları

YILLAR	BÜTÇE GELİR TAHMİNİ	GERÇEKLEŞEN GELİR	GERÇEKLEŞME ORANI(%)	BÜTÇE GİDER TAHMİNİ	GERÇEKLEŞEN GİDER	GERÇEKLEŞME ORANI(%)
2013	3.000.000,00	1.498.703,96	49,96	3.000.000,00	1.299.822,93	43,33

Bütçe tahminleri ile gerçekleşen oranlar arasındaki tutar KÖYDES projelerinden beklenen tutar ile tahsis edilen tutar arasındaki farklılıktan kaynaklanmaktadır.

İlçemiz Köylere Hizmet Götürme Birliği 2013 yılı gelir toplamı 1.498.703,96 TL dir. Gelir toplamına ilişkin detaylı tablo ektedir. Ana başlıklar halinde 2013 yılı gelirlerimiz;

Sıra No	Gelirin Türü	Toplam Gelir(TL)
01	Bağışlar	1.220,00
02	Değerli Evrak Satışı	3.300,00
03	Faiz Geliri	16.486,98
04	KÖYDES	578.700,00
05	İl Özel İdare	895.350,67
06	Maden Ocağı Ruhsat Hrc.	3.646,10
T O P L A M		1.498.703,96

İl Özel İdaresinden Aktarılan Ödenekler İle İşlerin Son Durumu

Sıra No	Tarih	Tutarı	Ödenek Amacı	İşlerin Son Durumu
1	23.01.2013	26.492,57	Eğitim Kurumları Temizliği	Okul Aile Birliklerine Aktarılarak Okulların Temizliğinde Kullanılmıştır.
2	30.01.2013	61.296,98	İşçilerin 6 Aylık Ücreti	İşçi Ücretlerinin Ödenmesinde Kullanılmıştır.
3	01.02.2013	6.000,00	Köylere Yardım	Darıyeri Hasanbey Köyü Kanalizasyon Yapımında kullanılmıştır.
4	12.02.2013	1.400,00	işçi mesailer	İşçi Mesai ödemelerinde Kullanılmıştır.
5	13.02.2013	4.772,00	Eğitim Çakırsayvan Taşıma	Çakırsayvan Köyü Öğrenci Taşıma İşinde Kullanılmıştır.
6	28.02.2013	15.000,00	Eğitim Kurumları Temizliği	Okul Aile Birliklerine Aktarılarak Okulların Temizliğinde Kullanılmıştır
7	01.03.2013	35.000,00	Eğitim Kurumlarının Bakım Onarımı	İlköğretim Okullarının Bakım Onarımında Kullanılmıştır.
8	07.03.2013	9.000,00	Köylere Yardım	Muratbey Köyü Camii Çevre Düzenlemesi için Kullanılmıştır.
9	18.03.2013	1.890,00	Eğitim Çakırsayvan Taşıma	Çakırsayvan Köyü Öğrenci Taşıma İşinde Kullanılmıştır
10	22.03.2013	10.609,00	Köylere Yardım	Yeşiltepe Heyelan Çalışmalarında

				Kullanılmıştır.
11	22.03.2013	20.000,00	Köylere Yardım	Köy Alt Yapı Çalışmalarında Kullanılmıştır.
12	16.04.2013	2.835,00	Eğitim Çakırsayvan Taşıma	Çakırsayvan Köyü Öğrenci Taşıma İşinde Kullanılmıştır.
13	15.05.2013	4.000,00	Köylere Yardım	Darıyeri Mengencik Hıdırellez Şenliklerinde Kullanılmıştır.
14	17.05.2013	2.835,00	Eğitim Taşıma	Çakırsayvan Köyü Öğrenci Taşıma İşinde Kullanılmıştır.
15	24.05.2013	4.000,00	Köylere Yardım	Köylere Yönelik Altyapı Çalışmalarında Kullanılmıştır.
16	11.06.2013	5.000,00	Köylere Yardım	Dipsizgöl Şadırvan Yapımı
17	17.06.2013	2.835,00	Eğitim Çakırsayvan Taşıma	Çakırsayvan Köyü Öğrenci Taşıma İşinde Kullanılmıştır.
18	21.06.2013	3.000,00	Köylere Yardım	Yama Çalışması
19	28.06.2013	5.700,00	Köylere Yardım	Yama Çalışması
20	11.07.2013	66.000,00	işçilerin 2. 6 aylık	İşçi Ücretlerinin Ödenmesinde Kullanılmıştır.
21	23.07.2013	1.350,00	Eğitim Çakırsayvan Taşıma	Çakırsayvan Köyü Öğrenci Taşıma İşinde Kullanılmıştır.
22	23.08.2013	35.000,00	Köylere Yardım	Mengencik Köyü Kilit Parke
23	23.08.2013	5.000,00	Köylere Yardım	Saz Köyü Çevre Düzenlemesi
24	23.08.2013	5.000,00	Köylere Yardım	Yeşiltepe Köyü Çaykara Mahallesi
25	23.08.2013	5.000,00	Köylere Yardım	Çakırsayvan Kilit Parke Taşı
26	11.09.2013	4.000,00	Köylere Yardım	İlköğretim Okulları Boya
27	13.09.2013	3.000,00	işçi mesaipleri	İşçi Mesai Ödemelerinde Kullanılmıştır.
28	24.10.2013	7.000,00	Kaymakamlık Lojmanı	Kaymakamlık Lojmanı Bakım Onarım ve demirbaş temininde kullanılmıştır.
29	05.11.2013	12.000,00	Köylere Yardım	Dry Hasanbey Kanalizasyon Çalışması
30	20.12.2013	530.335,12	Cumhuriyet Okul Yapımı	Cumhuriyet İlköğretim Okulu Yapımı 1. Hakediş Tutarının ödenmesi için Kullanılmıştır.
TOPLAM		895.350,67		

KÖYDES PROJESİ KAPSAMINDA GERÇEKLEŞTİRİLEN PROJELER

S.N.	İşin Adı	Bütçesi	İhale Bedeli	Artan Ödenek	İşlerin Durumu
1	Çakırsayvan Köyü İçmesuyu Projesi	250.000,00	174.640,00	75.360,00	20.12.2013 tarihinde yüklenici firmaya yer teslimi yapılmıştır.
2	Darıyeri Yörükler Köyü İçmesuyu Projesi	125.700,00	116.900,00	8.800,00	Tamamlanmıştır..
3	Fındıklı Köyü Köy İçi Şebeke Değişimi Projesi	153.000,00	88.583,00	64.417,00	Tamamlanmıştır..
4	Sarıçökek Köyü -Darıyeri Yörükler Köyleri 3 Km Stabilize Yol Yapımı	40.000,00	40.000,00	0,00	Tamamlanmıştır..
5	Çakırsayvan Köyü Köy İçi 1.100 m2 Kilitli Parke Taşı Kaplama Projesi	10.000,00	10.000,00	0,00	Tamamlanmıştır.
6	Yeniyurt Köyü Menfez Yapım Projesi	162.657,00	152.220,00	10.437,00	25.12.2013 tarihinde yüklenici firmaya yer teslimi yapılmıştır.

YIĞILCA İLÇESİ KÖYLERİNE HİZMET GÖTÜRME BİRLİĞİ FAALİYETLERİ

Düzce İl Özel İdaresi İl Encümeni kararlarına istinaden ödeneği Düzce İl Özel İdaresinden karşılanmak üzere;

1. 2013 yılı Birlik işçi ücretleri için 197.835,88-TL tahsis edilerek işçi ücretleri ilgili personellere ödenmiştir.
2. İlçemiz İlköğretim Okulları ve Kapalı Spor Salonu Bakım Onarım ve Boya alım gideri işlerinde kullanılmak üzere 70.000,00-TL ödenek tahsis edilmiş olup çalışmalar tamamlanarak ödemeler bitirilmiştir.
3. İlçemiz Bekirler Köyü Mezarlığı çevre düzenleme işinde kullanılmak üzere gönderilen 5.000,00-TL. ödeneğin ilgili firmaya ödenmiştir.
4. Birliğimiz bünyesinde çalışan personellerin karla mücadele ve asfalt çalışmalarında yapmış oldukları fazla mesai ücretleri için 1.050,00-TL ödenek tahsis edilmiş olup ilgili personellere ödenmiştir.
5. İlçemizde bulunan İlkokul/Ortaokulların temizlik hizmeti ihtiyaçlarının karşılanması için 15.000,00-TL ödenek tahsis edilmiş olup ödenek ilgili okulların okul aile birliklerine aktarılmıştır.
6. İlçemiz Hebeler Köyü okul duvarı ve içme suyu deposunun onarımı işi için 2.000,00-TL tahsis edilmiş olup işler yaptırılarak ilgili firmalara ödemeler yapılmıştır.
7. İlçemiz Çukurören Köyü çevre düzenlemesi ve içme suyu deposunun onarımı işinde kullanılmak üzere 25.000,00-TL. tahsis edilmiş olup, işler yaptırılarak ilgili firmalara ödemeler yapılmıştır.
8. İlçemiz Kaymakamlık lojmanına demirbaş malzemesi alımında kullanılmak üzere 10.000,00-TL tahsis edilmiş olup söz konusu ödenek demirbaş alımında kullanılmıştır.
9. İlçemiz Kaymakamlık Lojmanında Bacanın Yerinin Değiştirilebilmesi ve İnşaat Tadilatları İçin 13.300,00-TL tahsis edilmiş olup, söz konusu işin yapımı devam etmektedir.
10. İlçemiz Güvenlik Hizmetlerinde Kullanılmak üzere 2.100,00-TL tahsis edilmiş olup söz konusu ödenek İlçe Emniyet Amirliğine güvenlik bilgi hizmetleri malzeme alımında kullanılmıştır.
11. İlçemiz Mevlana Ortaokuluna spor malzemeleri alımı işi için 5.000,00-TL tahsis edilmiş olup, alınan malzemelerin bedeli ilgili firmaya ödenmiştir.
12. İlçemizde bulunan İlkokullar ve Ortaokullarının Kırtasiye Malzemesi ihtiyaçlarının karşılanması için 10.000,00-TL ödenek tahsis edilmiş olup söz konusu ödenekle okullara kırtasiye malzemesi alınmış ve bedelleri ilgili firmalara ödenmiştir.
13. İlçemiz Sarıkaya Köyü cami lojmanı onarımı işi için 4.000,00-TL tahsis edilmiş olup, onarım işi yaptırılarak ilgili firmalara ödemeler yapılmıştır.
14. İlçemiz köy yollarının çeşitli yol bakım ve yama çalışmalarında kullanılmak üzere 4.000,00-TL tahsis edilerek söz konusu ödenek ilgili işlerde kullanılarak işler tamamlanmıştır.
15. İlçemiz Tıraşlar Köyü İçme Suyu ve İsale Hattı Boru Bakım ve Onarım İşleri için 7.500,00-TL tahsis edilmiş olup söz konusu ödenek ilgili işlerde kullanılarak işler tamamlanmıştır.
16. İlçemizde 7 köyün içme suyu ihtiyacını karşılayan Hoşafıoğlu Gurup İçme Suyu Projesi İsale Hattı için 1.000.000,00-TL ödenek tahsis edilmiş olup söz konusu ödenek ilgili işlerde kullanılarak işler tamamlanmıştır.

17. İlçemiz Redifler Köyü içme suyu deposu yapım işi için 15.000,00-TL ödenek tahsis edilmiş olup söz konusu işin yapımı devam etmektedir.

18. İlçemiz Redifler Köyü İlköğretim okulu bakım onarımı için 39.028,00-TL ödenek tahsis edilmiş olup söz konusu işin yapımı devam etmektedir.

Bu itibarla 01/01/2013 ile 31/12/2013 tarihleri arasında Düzce İl Özel İdaresinden toplam 1.425.813,88-TL gönderilmiş olup söz konusu ödenekler ilgili işlerde kullanılmıştır

Birliklere İdaremizce yapılan transferler İl Encümeni Kararlarına istinaden 2013 yılı bütçe kararnamemizin 11. maddesi gereği Birlik Başkanlığı ile İdaremiz arasında yapılan protokole istinaden aktarılmakta, sonuçları merkezde İdaremizce, İlçelerde Kaymakamlıkça sonuçları takip edilmektedir

3- MALİ DENETİM SONUÇLARI

- 4- İdaremiz 2013 yılı içerisinde Haziran Ağustos dönemlerinde İçişleri Bakanlığı Mülkiye Müfetişliğince Kasım ayı içerisinde Sayıştay tarafından denetlenmiş olup, denetleme sonucunda İdaremize bildirilen hususlar yasalar çerçevesinde giderilmektedir.

IV-DEĞERLENDİRME

Üstün yanlarımızı iyi bir şekilde kullanıp, zayıflıklarımızın tespitini doğru olarak yaparsak üreteceğimiz projelerde hedeflerimize ulaşmak ta o kadar kolay olur, önemli olan idaremizin verilerini doğru ve anlaşılır bir şekilde toplayıp kullanabilmektir. Düzce İl Özel idaresi kıt kaynaklarıyla 2013 yılında yukarıda bahsedilen kamu hizmetlerini yerine getirmiştir.

V- ÖNERİ VE TEDBİRLER

Mevcut Fiziki Mekan: İl Özel İdaresi'ne ait fiziki mekanlar gerekli imkanlar sağlanarak yeni hizmet binası vs. yaptırılmadığından yeterli gelmemektedir. İl Özel İdaresinde 67 adet memur, 113 adet daimi işçi ve 116 adet araç ile hizmet yürütülmeye çalışılmaktadır.

İl Özel İdaresi Genel Sekreterliğine bağlı İnsan Kaynakları ve Eğitim Müdürlüğü, Mali Hizmetler Müdürlüğü, Ruhsat ve Denetim Müdürlüğü, ve Yazı İşleri Müdürlüğü Eski Akçakoca Cad. Şehit Ruhsar Sk. No:2 adresinde bulunan 3 katlı binada hizmet vermektedir. Yatırım İnşaat Müdürlüğü, Etüt Proje Müdürlüğü ve Destek Hizmetleri Müdürlüğü Mergiç mevkiinde bulunan 2 katlı eski şantiye binası ile deprem şartlarında yaptırılmış prefabrik binada hizmet yürütülmekte, İmar Kentsel ve İyileştirme Müdürlüğü, Bilgi İşlem Müdürlüğüve Tarımsal Hizmetler Müdürlüğü İdaremize ait iş merkezimizin 3.katında hizmet vermektedir. her üç binada da ayrı yerlerde birimlerin dağınık olması koordinasyonu ve iş verimini olumsuz etkilemektedir.

İdaremizce verimli bir çalışma sağlanabilmesi için öncelikle bina problemimizin çözülerek sağlıklı bir çalışma ortamımızın sağlanması gerekmektedir. Ayrıca idaremiz sorumluluğunda bulunan hizmetlerin sağlık ve etkin yürütülebilmesi için vasıflı yeni eleman alımına ihtiyaç duyulmaktadır.

ÖNERİLER :

- Her iki birimde ihtiyaca cevap verebilecek yeterli ve sağlıklı binaların yapılması,
- Norm kadroda tahsis edilen elamanların alınması.
- Makine parkının yenilenmesi ve iyileştirilmesi için yeterli ödeneğin ayrılması.
- Hizmetlerin ihtiyaca cevap verecek şekilde karşılanması için ödenek sağlanması,

5302 sayılı İl Özel İdaresi Kanunu gereği hazırlanmış bulunan 2013 Mali Yılı Faaliyet Raporunda yer alan hizmetlerin yapılmasında emeği geçen herkese teşekkür ederim.

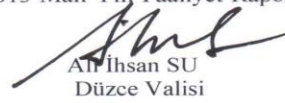
Ali İhsan SU
Düzce Valisi

İÇ KONTROL GÜVENCE BEYANI

Üst Yönetici olarak yetkim dahilinde;

Bu raporda yer alan bilgilerin güvenilir, tam ve doğru olduğunu beyan ederim.

Bu raporda açıklanan faaliyetler için idare bütçesinden harcama birimimize tahsis edilmiş kaynakların etkili, ekonomik ve verimli bir şekilde kullanıldığını, görev ve yetki alanım çerçevesinde iç kontrol sisteminin idari ve mali kararlar ile bunlara ilişkin işlemlerin yasallık ve düzenliliği hususunda yeterli güvenceyi sağlandığını ve harcama birimimizde süreç kontrolünün etkin olarak uygulandığını bildiririm.

Bu güvence, harcama yetkilisi olarak sahip olduğun bilgi ve değerlendirmeler, iç kontroller, iç denetçi raporları ile Sayıştay raporları gibi bilgim dahilindeki hususlara dayanmaktadır.

Burada raporlanmayan, idarenin menfaatlerine zarar veren herhangi bir husus hakkında bilgim olmadığını beyan ederim. (Düzce İl Özel İdaresi **27.02/2014**)

Ali İhsan SU
Düzce Valisi

İÇ KONTROL GÜVENCE BEYANI

Genel Sekreter Vekili olarak yetkim dahilinde;

Bu raporda yer alan bilgilerin güvenilir, tam ve doğru olduğunu beyan ederim.

Bu raporda açıklanan faaliyetler için idare bütçesinden harcama birimimize tahsis edilmiş kaynakların etkili, ekonomik ve verimli bir şekilde kullanıldığını, görev ve yetki alanım çerçevesinde iç kontrol sisteminin idari ve mali kararlar ile bunlara ilişkin işlemlerin yasallık ve düzenliliği hususunda yeterli güvenceyi sağlandığını ve harcama birimimizde süreç kontrolünün etkin olarak uygulandığını bildiririm.

Bu güvence, harcama yetkilisi olarak sahip olduğun bilgi ve değerlendirmeler, iç kontroller, iç denetçi raporları ile Sayıştay raporları gibi bilgim dahilindeki hususlara dayanmaktadır.

Burada raporlanmayan, idarenin menfaatlerine zarar veren herhangi bir husus hakkında bilgim olmadığını beyan ederim. (Düzce İl Özel İdaresi 27.02/2014)

Ercügan ÜLKER
Veli Yardımcısı
Genel Sekreter V.

İÇ KONTROL GÜVENCE BEYANI

Genel Sekreter Yardımcısı olarak yetkim dahilinde;

Bu raporda yer alan bilgilerin güvenilir, tam ve doğru olduğunu beyan ederim.

Bu raporda açıklanan faaliyetler için idare bütçesinden harcama birimimize tahsis edilmiş kaynakların etkili, ekonomik ve verimli bir şekilde kullanıldığını, görev ve yetki alanım çerçevesinde iç kontrol sisteminin idari ve mali kararlar ile bunlara ilişkin işlemlerin yasalık ve düzenliliği hususunda yeterli güvenceyi sağlandığını ve harcama birimimizde süreç kontrolünün etkin olarak uygulandığını bildiririm.

Bu güvence, harcama yetkilisi olarak sahip olduğun bilgi ve değerlendirmeler, iç kontroller, iç denetçi raporları ile Sayıştay raporları gibi bilgim dahilindeki hususlara dayanmaktadır.

Burada raporlanmayan, idarenin menfaatlerine zarar veren herhangi bir husus hakkında bilgim olmadığını beyan ederim. (Düzce İl Özel İdaresi 27./02/2014)

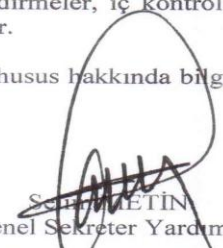
ŞEHMETİN
Genel Sekreter Yardımcısı

İÇ KONTROL GÜVENCE BEYANI

Genel Sekreter Yardımcısı olarak yetkim dahilinde;

Bu raporda yer alan bilgilerin güvenilir, tam ve doğru olduğunu beyan ederim.

Bu raporda açıklanan faaliyetler için idare bütçesinden harcama birimimize tahsis edilmiş kaynakların etkili, ekonomik ve verimli bir şekilde kullanıldığını, görev ve yetki alanım çerçevesinde iç kontrol sisteminin idari ve mali kararlar ile bunlara ilişkin işlemlerin yasalık ve düzenliliği hususunda yeterli güvenceyi sağlandığını ve harcama birimimizde süreç kontrolünün etkin olarak uygulandığını bildiririm.

Bu güvence, harcama yetkilisi olarak sahip olduğun bilgi ve değerlendirmeler, iç kontroller, iç denetçi raporları ile Sayıştay raporları gibi bilgim dahilindeki hususlara dayanmaktadır.

Burada raporlanmayan, idarenin menfaatlerine zarar veren herhangi bir husus hakkında bilgim olmadığını beyan ederim. (Düzce İl Özel İdaresi 27.02/2014)

Necmettin ÇALIŞKAN
Genel Sekreter Yardımcısı

İÇ KONTROL GÜVENCE BEYANI

Harcama Yetkilisi olarak yetkim dahilinde;

Bu raporda yer alan bilgilerin güvenilir, tam ve doğru olduğunu beyan ederim.

Bu raporda açıklanan faaliyetler için idare bütçesinden harcama birimimize tahsis edilmiş kaynakların etkili, ekonomik ve verimli bir şekilde kullanıldığını, görev ve yetki alanım çerçevesinde iç kontrol sisteminin idari ve mali kararlar ile bunlara ilişkin işlemlerin yasalık ve düzenliliği hususunda yeterli güvenceyi sağlandığını ve harcama birimimizde süreç kontrolünün etkin olarak uygulandığını bildiririm.

Bu güvence, harcama yetkilisi olarak sahip olduğun bilgi ve değerlendirmeler, iç kontroller, iç denetçi raporları ile Sayıştay raporları gibi bilgim dahilindeki hususlara dayanmaktadır.

Burada raporlanmayan, idarenin menfaatlerine zarar veren herhangi bir husus hakkında bilgim olmadığını beyan ederim. (Düzce İl Özel İdaresi 27.02./2014)

Mustafa EREZ
Yatırım İnşaat Müdürlüğü

İÇ KONTROL GÜVENCE BEYANI

Harcama Yetkilisi olarak yetkim dahilinde;

Bu raporda yer alan bilgilerin güvenilir, tam ve doğru olduğunu beyan ederim.

Bu raporda açıklanan faaliyetler için idare bütçesinden harcama birimimize tahsis edilmiş kaynakların etkili, ekonomik ve verimli bir şekilde kullanıldığını, görev ve yetki alanım çerçevesinde iç kontrol sisteminin idari ve mali kararlar ile bunlara ilişkin işlemlerin yasallık ve düzenliliği hususunda yeterli güvenceyi sağlandığını ve harcama birimimizde süreç kontrolünün etkin olarak uygulandığını bildiririm.

Bu güvence, harcama yetkilisi olarak sahip olduğun bilgi ve değerlendirmeler, iç kontroller, iç denetçi raporları ile Sayıştay raporları gibi bilgim dahilindeki hususlara dayanmaktadır.

Burada raporlanmayan, idarenin menfaatlerine zarar veren herhangi bir husus hakkında bilgim olmadığını beyan ederim. (Düzce İl Özel İdaresi 27.12.2014)

Fatih ERCAN
İmar Kentsel ve İyileştirme Müdürü

İÇ KONTROL GÜVENCE BEYANI

Harcama Yetkilisi olarak yetkim dahilinde;

Bu raporda yer alan bilgilerin güvenilir, tam ve doğru olduğunu beyan ederim.

Bu raporda açıklanan faaliyetler için idare bütçesinden harcama birimimize tahsis edilmiş kaynakların etkili, ekonomik ve verimli bir şekilde kullanıldığını, görev ve yetki alanım çerçevesinde iç kontrol sisteminin idari ve mali kararlar ile bunlara ilişkin işlemlerin yasalık ve düzenliliği hususunda yeterli güvenceyi sağlandığını ve harcama birimimizde süreç kontrolünün etkin olarak uygulandığını bildiririm.

Bu güvence, harcama yetkilisi olarak sahip olduğum bilgi ve değerlendirmeler, iç kontroller, iç denetçi raporları ile Sayıştay raporları gibi bilgim dahilindeki hususlara dayanmaktadır.

Burada raporlanmayan, idarenin menfaatlerine zarar veren herhangi bir husus hakkında bilgim olmadığını beyan ederim. (Düzce İl Özel İdaresi **22.02**/2014)

Metin ŞİMŞEK
Çevre Koruma ve Kont. Müdürü

İÇ KONTROL GÜVENCE BEYANI

Harcama Yetkilisi olarak yetkim dahilinde;

Bu raporda yer alan bilgilerin güvenilir, tam ve doğru olduğunu beyan ederim.

Bu raporda açıklanan faaliyetler için idare bütçesinden harcama birimimize tahsis edilmiş kaynakların etkili, ekonomik ve verimli bir şekilde kullanıldığını, görev ve yetki alanım çerçevesinde iç kontrol sisteminin idari ve mali kararlar ile bunlara ilişkin işlemlerin yasallık ve düzenliliği hususunda yeterli güvenceyi sağlandığını ve harcama birimimizde süreç kontrolünün etkin olarak uygulandığını bildiririm.

Bu güvence, harcama yetkilisi olarak sahip olduğun bilgi ve değerlendirmeler, iç kontroller, iç denetçi raporları ile Sayıştay raporları gibi bilgim dahilindeki hususlara dayanmaktadır.

Burada raporlanmayan, idarenin menfaatlerine zarar veren herhangi bir husus hakkında bilgim olmadığını beyan ederim. (Düzce İl Özel İdaresi 27.02.2014)

Şükran Mutlu YAZICI
İmar Kentsel ve İyileştirme Müdürü V.

İÇ KONTROL GÜVENCE BEYANI

Harcama Yetkilisi olarak yetkim dahilinde;

Bu raporda yer alan bilgilerin güvenilir, tam ve doğru olduğunu beyan ederim.

Bu raporda açıklanan faaliyetler için idare bütçesinden harcama birimimize tahsis edilmiş kaynakların etkili, ekonomik ve verimli bir şekilde kullanıldığını, görev ve yetki alanım çerçevesinde iç kontrol sisteminin idari ve mali kararlar ile bunlara ilişkin işlemlerin yasalık ve düzenliliği hususunda yeterli güvenceyi sağlandığını ve harcama birimimizde süreç kontrolünün etkin olarak uygulandığını bildiririm.

Bu güvence, harcama yetkilisi olarak sahip olduğun bilgi ve değerlendirmeler, iç kontroller, iç denetçi raporları ile Sayıştay raporları gibi bilgim dahilindeki hususlara dayanmaktadır.

Burada raporlanmayan, idarenin menfaatlerine zarar veren herhangi bir husus hakkında bilgim olmadığını beyan ederim. (Düzce İl Özel İdaresi 22./02/2014)

Veysel YURTERİ
Ruhsat ve Denetim Müdürü

İÇ KONTROL GÜVENCE BEYANI

Harcama Yetkilisi olarak yetkim dahilinde;

Bu raporda yer alan bilgilerin güvenilir, tam ve doğru olduğunu beyan ederim.

Bu raporda açıklanan faaliyetler için idare bütçesinden harcama birimimize tahsis edilmiş kaynakların etkili, ekonomik ve verimli bir şekilde kullanıldığını, görev ve yetki alanım çerçevesinde iç kontrol sisteminin idari ve mali kararlar ile bunlara ilişkin işlemlerin yasalık ve düzenliliği hususunda yeterli güvenceyi sağlandığını ve harcama birimimizde süreç kontrolünün etkin olarak uygulandığını bildiririm.

Bu güvence, harcama yetkilisi olarak sahip olduğun bilgi ve değerlendirmeler, iç kontroller, iç denetçi raporları ile Sayıştay raporları gibi bilgim dahilindeki hususlara dayanmaktadır.

Burada raporlanmayan, idarenin menfaatlerine zarar veren herhangi bir husus hakkında bilgim olmadığını beyan ederim. (Düzce İl Özel İdaresi 27.11.2014/2014)

Ahmet Hayri TEKİN
Mali Hizmetler Müdürü

İÇ KONTROL GÜVENCE BEYANI

Harcama Yetkilisi olarak yetkim dahilinde;

Bu raporda yer alan bilgilerin güvenilir, tam ve doğru olduğunu beyan ederim.

Bu raporda açıklanan faaliyetler için idare bütçesinden harcama birimimize tahsis edilmiş kaynakların etkili, ekonomik ve verimli bir şekilde kullanıldığını, görev ve yetki alanım çerçevesinde iç kontrol sisteminin idari ve mali kararlar ile bunlara ilişkin işlemlerin yasalık ve düzenliliği hususunda yeterli güvenceyi sağlandığını ve harcama birimimizde süreç kontrolünün etkin olarak uygulandığını bildiririm.

Bu güvence, harcama yetkilisi olarak sahip olduğun bilgi ve değerlendirmeler, iç kontroller, iç denetçi raporları ile Sayıştay raporları gibi bilgim dahilindeki hususlara dayanmaktadır.

Burada raporlanmayan, idarenin menfaatlerine zarar veren herhangi bir husus hakkında bilgim olmadığını beyan ederim. (Düzce İl Özel İdaresi :27.02/2014)

Şaban YAĞIRAKLI
Destek Hizmetleri Müdürü

İÇ KONTROL GÜVENCE BEYANI

Harcama Yetkilisi olarak yetkim dahilinde;

Bu raporda yer alan bilgilerin güvenilir, tam ve doğru olduğunu beyan ederim.

Bu raporda açıklanan faaliyetler için idare bütçesinden harcama birimimize tahsis edilmiş kaynakların etkili, ekonomik ve verimli bir şekilde kullanıldığını, görev ve yetki alanım çerçevesinde iç kontrol sisteminin idari ve mali kararlar ile bunlara ilişkin işlemlerin yasalık ve düzenliliği hususunda yeterli güvenceyi sağlandığını ve harcama birimimizde süreç kontrolünün etkin olarak uygulandığını bildiririm.

Bu güvence, harcama yetkilisi olarak sahip olduğun bilgi ve değerlendirmeler, iç kontroller, iç denetçi raporları ile Sayıştay raporları gibi bilgim dahilindeki hususlara dayanmaktadır.

Burada raporlanmayan, idarenin menfaatlerine zarar veren herhangi bir husus hakkında bilgim olmadığını beyan ederim. (Düzce İl Özel İdaresi 27.10.2014)



Seyfettin ARSLAN
Yazı İşleri Müdürü

İÇ KONTROL GÜVENCE BEYANI

Harcama Yetkilisi olarak yetkim dahilinde;

Bu raporda yer alan bilgilerin güvenilir, tam ve doğru olduğunu beyan ederim.

Bu raporda açıklanan faaliyetler için idare bütçesinden harcama birimimize tahsis edilmiş kaynakların etkili, ekonomik ve verimli bir şekilde kullanıldığını, görev ve yetki alanım çerçevesinde iç kontrol sisteminin idari ve mali kararlar ile bunlara ilişkin işlemlerin yasalık ve düzenliliği hususunda yeterli güvenceyi sağlandığını ve harcama birimimizde süreç kontrolünün etkin olarak uygulandığını bildiririm.

Bu güvence, harcama yetkilisi olarak sahip olduğun bilgi ve değerlendirmeler, iç kontroller, iç denetçi raporları ile Sayıştay raporları gibi bilgim dahilindeki hususlara dayanmaktadır.

Burada raporlanmayan, idarenin menfaatlerine zarar veren herhangi bir husus hakkında bilgim olmadığını beyan ederim. (Düzce İl Özel İdaresi 27.../02/2014)

Naci DİNÇ
Bilgi İşlem Müdürü

İÇ KONTROL GÜVENCE BEYANI

Harcama Yetkilisi olarak yetkim dahilinde;

Bu raporda yer alan bilgilerin güvenilir, tam ve doğru olduğunu beyan ederim.

Bu raporda açıklanan faaliyetler için idare bütçesinden harcama birimimize tahsis edilmiş kaynakların etkili, ekonomik ve verimli bir şekilde kullanıldığını, görev ve yetki alanım çerçevesinde iç kontrol sisteminin idari ve mali kararlar ile bunlara ilişkin işlemlerin yasallık ve düzenliliği hususunda yeterli güvenceyi sağlandığını ve harcama birimimizde süreç kontrolünün etkin olarak uygulandığını bildiririm.

Bu güvence, harcama yetkilisi olarak sahip olduğun bilgi ve değerlendirmeler, iç kontroller, iç denetçi raporları ile Sayıştay raporları gibi bilgim dahilindeki hususlara dayanmaktadır.

Burada raporlanmayan, idarenin menfaatlerine zarar veren herhangi bir husus hakkında bilgim olmadığını beyan ederim. (Düzce İl Özel İdaresi 27.12/2014)

Ergül ALKAP
İnsan Kaynakları ve Eğitim Müdürü